au by KDDI

簡単ケータイ
かんたんマニュアル

携帯電話の基本／目次
準備
通話
文字入力
電話帳
ペア機能（ワンタッチキー）
メール
健康歩数計
カメラ
データを見る
EZweb
EZニュースフラッシュ
その他機能
困ったときは
索引

「かんたんマニュアル」では、「かんたんモード」での操作を説明しています。

K008

主なアイコン表示

電話に出られなかった着信があります。

着信履歴を確認するには、以下の操作を行います。
待受画面で◀→▲／▼で着信履歴を確認

読んでいないEメールがあります。

「受信したEメールを読む」
(→64ページ)

マナーモードが設定されています。

「マナーモードにする」
(→34ページ)

健康歩数計が設定されています。

「健康歩数計」
(→73ページ)

裏面もご覧ください。

※このページを開いて、操作するキーをご確認ください。

K008のキー

本書ではキーを次のように記載しております。

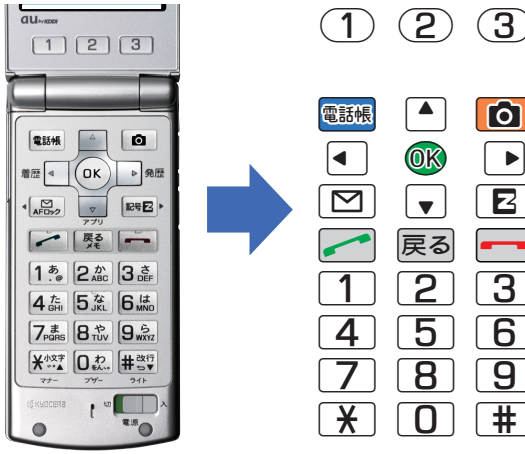

3つのキー操作

画面の最下行に表示される内容と同じ色で光る、3つのキーに対応しています。

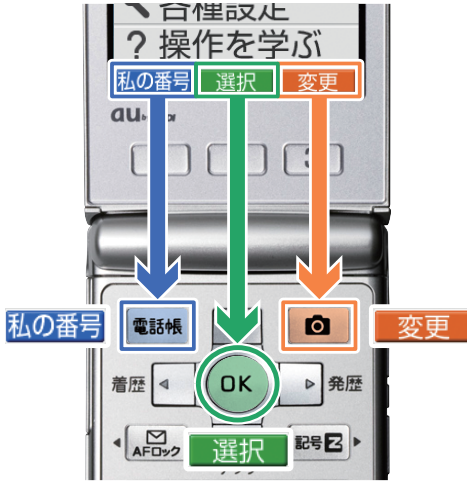

ごあいさつ

このたびは、K008をお買い上げいただき、誠にありがとうございました。ご使用の前に、K008に付属する『かんたんマニュアル』および『取扱説明書』をお読みいただき、正しくお使いください。お読みになった後は、いつでも見られるようお手元に大切に保管してください。『かんたんマニュアル』および『取扱説明書』を紛失されたときは、auショップもしくはauお客様センターまでご連絡ください。

お知らせ

本書の表記方法について

・本書では、キーや画面、アイコンは本体カラー「シルバー」のお買い上げ時の表示を例に説明しておりますが、実際のキーや画面とは字体や形状が異なっていたり、一部を省略している場合があります。あらかじめご了承ください。

・本書では、画面最下行に表示された内容をOK／電話帳／📷を押して実行する場合、OK（発信）のようにカッコ内に内容を表記します。

※ただし、OK（OK）／OK（選択）／OK（設定）／OK（決定）の場合は省略してOKのみ表記しています。

・本書では文字を入力する手順において、「文字入力」（→38ページ）を参照いただきたい記載を以下のように表記します。

「あいうABC 文字入力」
文字を入力します。（→38ページ）

※ただし、数字のみを入力する手順においては表記を省略しております。

安全上のご注意

K008をご利用になる前に、付属のK008『取扱説明書』に書かれた「安全上のご注意」をお読みのうえ、正しくご使用ください。故障とお考えになる前に、以下のauホームページのauお客さまサポートで症状をご確認ください。

・K008からは：待受画面でE→**「トップメニュー・検索」→「auお客さまサポート」→「オンラインマニュアル」→「故障診断Q&A」**

・パソコンからは：http://www.kddi.com/customer/service/au/trouble/kosho/index.html

携帯電話の基本

かんたんモードについて

K008には、普段よく使う機能に限定して簡単に操作できる「かんたんモード」と、より詳細な機能をご使用いただける「通常モード」があります。K008はお買い上げ時には「かんたんモード」に設定されています。この『かんたんマニュアル』では、「かんたんモード」での操作を説明しています。

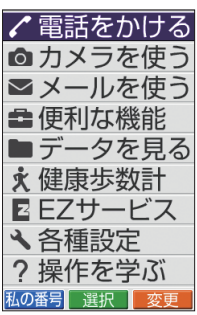

かんたんモードの
メインメニュー

通常モードの
メインメニュー

使用モードを切り替えるには？

・「通常モード」に設定するには、以下の操作を行います。
「かんたんモード」の待受画面で OK →**「各種設定」**を選び OK →**「通常モード切替」**を選び OK →**「はい」**を選び OK

・「かんたんモード」に設定するには、以下の操作を行います。
「通常モード」の待受画面で OK →**「機能設定」**を選び OK →**「かんたんモード」**を選び OK →**「YES」**を選び OK

マナーモード＆簡易留守メモ

マナーモード

マナーモードを使うと、周りの迷惑にならないように着信音などを鳴らさないようにできます。

待受画面で ＊ を長く（1秒以上）押します。

➡ 34ページ

簡易留守メモ

電話に出られないときに応答メッセージを流して、相手の伝言を録音できます。

待受画面で 戻る を長く（1秒以上）押します。

➡ 35ページ

迷惑メールやワン切りに注意！

迷惑メールが届いたら…

迷惑メールフィルターを設定すると、特定のメールだけを受信しない設定にしたり、なりすましメールを拒否したりできます。
迷惑メールを防止する迷惑メールフィルターには主に以下の機能があります。
・特定のメールを受信しない
・なりすましメールを受信しない

➡ 71ページ

知らない番号から電話がかかってきたら…

お客様に折り返し電話をさせ、悪質な有料番組につなげる行為（ワン切り）の可能性がありますのでご注意ください。
着信時間が3秒以下の電話を受信すると、着信履歴に「❗」が表示されます。

災害用伝言板サービス

災害用伝言板とは

大規模な災害が発生したときに、EZweb上に開設された災害用伝言板に、自分の安否情報を登録できます。
登録された安否情報は、EZwebやインターネットで全国から閲覧できます。また、あらかじめ指定したEメールアドレスに、安否情報を送信することもできます。

災害用伝言板

伝言板トップ

～サービス提供中～
安否情報の登録・確認ができます。

登録(登録可能地域は下記のご利用地域情報を参照ください)
確認
削除
安否お知らせメール設定

サービス概要
ご利用地域情報
お問合せ
災害対策への取り組み
災害関連情報

English

安否情報の登録

◆ 大規模災害発生時にau電話からEZweb上に開設された災害用伝言板より被災状況やコメントなどの安否登録ができます。

◆ 安否情報登録後、あらかじめ指定したご家族や知人に対して、災害用伝言板に登録されたことをメールでお知らせすることができます。

安否情報の確認

◆ EZwebやインターネット※から確認したい相手の電話番号を入力し安否情報を確認することができます。

※ 他社の携帯電話・PHSおよびパソコンなどから安否情報を確認するには、**http://dengon.ezweb.ne.jp/**にアクセスしてください。

アクセス方法	EZ→「トップメニュー・検索」→「災害用伝言板」
	http://dengon.ezweb.ne.jp/

※登録可能件数は1番号につき最大10件までです。10件を超えると古いものから順に上書きされます。

※ EZ →**「トップメニュー・検索」→「auお客さまサポート」→「災害用伝言板(デモ版)」**にて常時デモを行っております。

※**「English」**を選ぶと英語版をご利用いただけます。

防水／防塵性能について

K008は、IPX5/7（旧JIS保護等級5/7）相当の防水性能およびIP5X相当の防塵性能を持っていますが、ご利用方法によっては、水濡れなどが故障の原因となる場合があります。

キッチン

・アルコール・石けん・洗剤など常温の水道水以外のものをかけたり浸けたりしないでください。
・熱湯をかけたり浸けたりしないでください。耐熱設計ではありません。

砂・泥

・砂・泥などにご注意ください。受話口・スピーカー・ヒンジ部などから入り故障の原因となります。

温泉・お風呂(シャワー)

・温泉水や入浴剤の入ったお風呂などには浸けないでください。
・長時間の持ち込みはおやめください。

海・プール

・海水やプールの水をかけたり浸けたりしないでください。
・海やプールの中での使用はおやめください。

ご注意

・常温の水道水以外は、かけたり浸けたりしないでください。
・カバー類はしっかりと閉じ、電池フタは確実に取り付けてご利用ください。
・万一、水以外(海水・アルコールなど)が付着してしまった場合、すぐにやや弱めの水流の常温水道水で洗い流してください。

目次

携帯電話の基本 1

かんたんモードについて 1
マナーモード＆簡易留守メモ 2
迷惑メールやワン切りに注意！ 3
災害用伝言板サービス 4
防水／防塵性能について 5
目次 7

準備 11

箱の中身を確認する 11
各部の名称と機能 12
充電のしかた 14
電源を入れる／切る 16
表示の見かた 17
基本的な操作 18
各種暗証番号と初期値 21
EメールとEZwebの初期設定をする 22
Eメールアドレスを変更する 22
自分の電話番号やEメールアドレスを確認する（私の番号） 24
文字サイズを設定する 24

通話 26

電話をかける 26
電話を受ける 26
電話をかけ直す（発信履歴／着信履歴） 29
受話音量を調節する 30
着信音の音量と種類を設定する 30
マナーモードにする 34
簡易留守メモを設定する 35

簡易留守メモを再生する.....36

文字入力 38

基本的なキー操作 38
文字の種類を切り替える.....39
キーの文字割り当て表 40

電話帳 42

電話帳に登録する 42
新しく登録する 43
発信履歴／着信履歴から登録する.....46
受信したEメールから登録する 48
電話帳から電話をかける.....50
電話帳を編集する 51
登録した電話帳を削除する.....53

ペア機能（ワンタッチキー）..... 54

ペア機能に登録する 54
ワンタッチキーで電話をかける.....57
ペア機能を使う 57

メール 58

Eメールについて.....58
Eメールを作成し送信する 59
受信したEメールを読む 64
Eメールに添付された写真を表示する.....66
受信したEメールに返信する 68
迷惑メールが来ないようにする.....71

健康歩数計 73

健康歩数計を利用する 73
歩数データを確認する 78
待受画面の歩数計連動の壁紙を変更する 80
目的に合わせてウォーキングする 83
体重などの記録をつける.....86
歩き方ガイドを利用する.....88
設定を変更する 90
健康歩数計のデータをリセットする 91

カメラ 93

基本的なキー操作 93
上手な撮影のしかた 94
撮影サイズについて 94
写真を撮影する 95
写真をEメールに添付する 97
撮速メールを送信する 100
写真を壁紙に登録する 102

データを見る 103

撮影した写真を見る 103

EZweb 105

EZwebについて 105
au oneトップを表示する.....106
ニュースを見る 107
利用料金を確認する 108

EZニュースフラッシュ 110

EZニュースフラッシュでできること..... 110
EZニュースフラッシュを設定する..... 111

その他機能..... 113

防犯ブザーについて 113
緊急地震速報について 115
待受画面の壁紙を変更する..... 116
その他の機能 119

困ったときは 120

故障とお考えになる前に…..... 120
こんなアイコンが表示されたら…..... 121
K008を紛失してしまったときのために..... 122
着信を拒否する 126

索引 127

準備

箱の中身を確認する

●K008本体

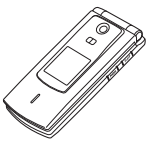

●電池パック

●卓上ホルダ

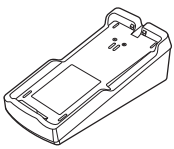

●保証書

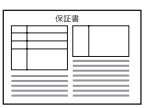

●取扱説明書

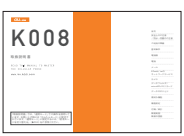

●かんたんマニュアル
(本書)

●ご使用上の注意
●じぶん銀行ランチャー操作ガイド
●グローバルパスポート端末レンタルサービス
ご利用ガイド
●簡単ケータイ このガイドから始めましょう
●au国際電話サービスご利用ガイド

・指定の充電用機器(別売)をお買い求めください。
・本文中で使用している携帯電話のイラストはイメージです。
実際の製品と違う場合があります。

以下のものは同梱されていません

・microSDメモリカード
・ACアダプタ
・イヤホン変換アダプタ
・イヤホン
・USBケーブル

各部の名称と機能

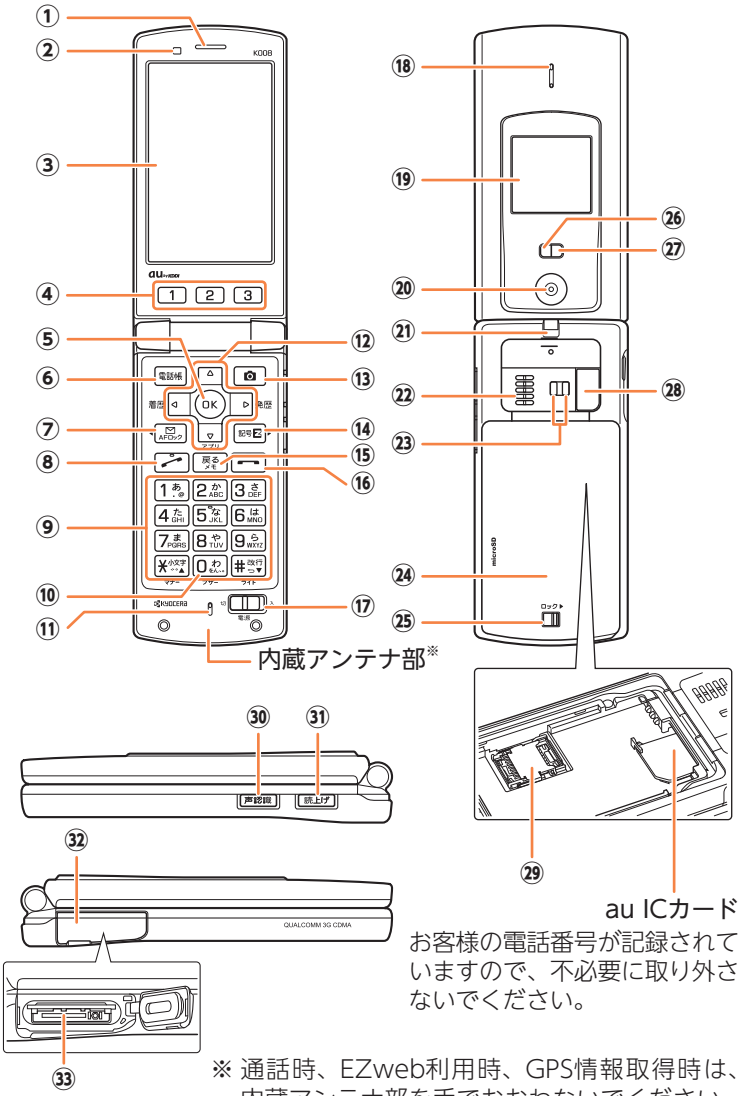

※ 通話時、EZweb利用時、GPS情報取得時は、内蔵アンテナ部を手でおおわないでください。

① **受話口(レシーバー)**
通話中の相手の方の声、簡易留守メモの再生音などがここから聞こえます。

② **光センサー**

③ **メインディスプレイ**

④ **1 2 3 ワンタッチキー**
登録したペア相手に電話をかけるときに使用します。

⑤ **OK OKキー**

⑥ **電話帳 電話帳キー**

⑦ **✉ メールキー**

⑧ **通話キー**

⑨ **0 ～ 9 、 ＊ 、 # ダイヤルキー**

⑩ **0 防犯ブザー**
待受画面で長く(2秒以上)押すと、防犯ブザーが鳴ります。

⑪ **送話口(マイク)**
通話中の相手にこちらの声を伝えます。

⑫ **◀ 着信履歴／左キー**
▶ 発信履歴／右キー
▲ 上キー
▼ アプリ／下キー

⑬ **カメラキー**

⑭ **EZ EZキー**

⑮ **戻る 戻る／メモキー**

⑯ **切キー**

⑰ **電源スイッチ**
電源の入／切に使用します。

⑱ **ノイズキャンセル用マイク**
ノイズキャンセル時に周囲の音を感知します。通話中に指などでふさがないでください。

⑲ **サブディスプレイ**

⑳ **カメラ(レンズ部)**

㉑ **ストラップ取り付け部**

㉒ **スピーカー**
着信音やアラーム音などが聞こえます。

㉓ **充電端子**
卓上ホルダを使用して充電するときの端子です。

㉔ **電池パック／フタ**

㉕ **ロックスイッチ**

㉖ **撮影ライト／簡易ライト**
撮影ライト、簡易ライト使用時に明るく点灯します。

㉗ **着信(充電)ランプ**
着信時、メール受信時、アラーム時には設定内容に従って点灯、点滅します。充電中に赤く点灯します。

㉘ **赤外線ポート**
赤外線通信中、データの送受信を行います。

㉙ **microSDメモリカードスロット部**
お買い上げ時には保護カードがセットされています。

㉚ **声認識 声認識キー**
音声認識機能を起動します。

㉛ **読上げ 読み上げキー**
表示内容を音声でお知らせします。

㉜ **外部接続端子カバー**

㉝ **外部接続端子部**
指定のACアダプタ(別売)、USBケーブルWIN(別売)、USBケーブルWIN02(別売)、USB充電ケーブル01(別売)、外部接続端子用イヤホン変換アダプタ01(別売)などの接続に使用します。

充電のしかた

お買い上げ時は電池パックは十分に充電されていません。またご使用中にK008の画面に「▯」や「■」が表示されたときも充電してください。

卓上ホルダで充電する

1 卓上ホルダに指定のACアダプタ（別売）をつなぐ。

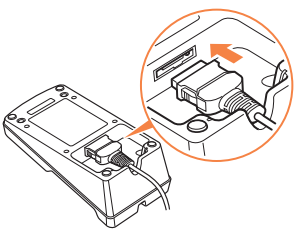

◆ コネクタ先端の形状を確認し、卓上ホルダの接続端子に平行に差し込みます。

2 K008を閉じた状態で、卓上ホルダのロックツメとK008本体の凹部を合わせて差し込む。

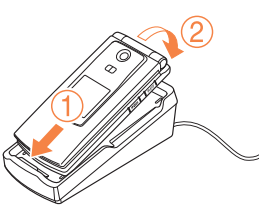

3 AC100Vコンセントに差し込む。

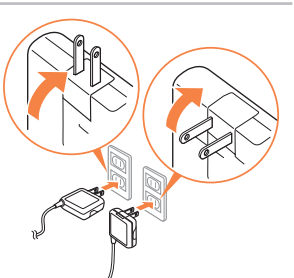

◆ 根元まで確実に差し込みます。
◆ K008の充電ランプが点灯することを確認します。
◆ 赤色に点灯していた充電ランプが消灯したら充電完了です。

※卓上ホルダのイラストは、イメージです。実際の製品と違う場合があります。

指定のACアダプタ（別売）で充電する

1 外部接続端子カバーを完全に開いて、指定のACアダプタ（別売）をつなぐ。

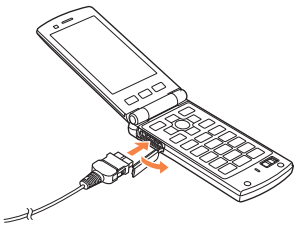

◆ コネクタ先端の形状を確認し、平行に差し込みます。

2 AC100Vコンセントに差し込む。

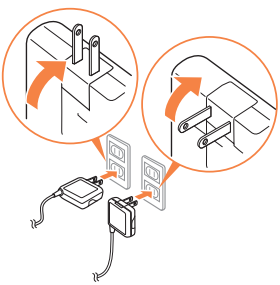

◆ 根元まで確実に差し込みます。

◆ 赤色に点灯していた充電ランプが消灯したら充電完了です。

お知らせ

- 別途、指定のACアダプタ（別売）が必要です。（お使いのACアダプタによりイラストと形状が異なることがあります。あらかじめご了承ください。）
- 共通ACアダプタ01（別売）は日本国内家庭用AC100V専用です。共通ACアダプタ02（別売）はAC100Vから240Vまで対応していますが、K008においては日本国内のみでご利用いただくことができます。
- K008や卓上ホルダの接続端子に対して平行になるように、指定のACアダプタ（別売）のコネクタを抜き差ししてください。
- 電池パックが取り付けられていないと充電できません。電池パックを装着した状態で充電してください。
- 外部接続端子カバーは、充電後しっかり閉めてください。
- 外部接続端子カバーを強く引っ張ったり、ねじったりしないでください。
- 卓上ホルダは安定した場所に置いてご使用ください。転倒・落下・破損の原因となります。

電源を入れる／切る

K008の電源を入れましょう。

電源を入れる

1 電源スイッチを「入」方向にスライドする。

◆ 待受状態になります。

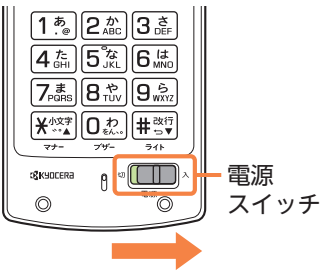

電源を切る

1 電源スイッチを「切」方向にスライドする。

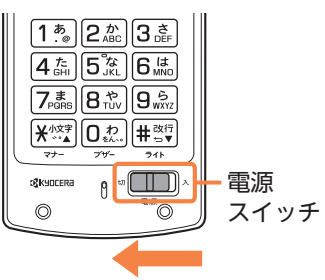

表示の見かた

画面にはさまざまなアイコンが表示されます。表示される主なアイコンは次のとおりです。

歩数表示

メインディスプレイ

※	電池レベル状態 残量なし　要充電　十分
※	受信している電波の強さ 圏外　微弱　強
※	音声読み上げを手動で利用可能
AUTO ※	音声読み上げを自動で利用可能
	通話中
	EZweb使用中
	EZアプリ起動中
SD ※	microSDメモリカード挿入中
※	電話に出られなかった着信があるとき
EC ※	EメールやCメールを受信したとき
11/11(金) 12:34 ※	日付・曜日・時刻
長持ち	長持ちモード設定中
	マナーモード設定中
	着信音を鳴らさない設定のとき
	バイブレータ設定中
	目覚まし時計の設定あり
ロック	サイドキーロック中
	健康歩数計起動中
	簡易留守メモ設定中

※実際の待受画面では、大きなサイズで表示されます。

待受画面に表示される歩数表示について

・K008はお買い上げ時から健康歩数計が設定されており、計測された歩数が待受画面に表示されます。詳しい使いかたは「健康歩数計」(→73ページ)をご参照ください。

サブディスプレイ

	電池レベル状態 残量なし　要充電　十分
	受信している電波の強さ 圏外　微弱　強
	マナーモード設定中
	目覚まし時計の設定あり
	簡易留守メモ設定中
	健康歩数計起動中

基本的な操作

上下左右キーの使いかた

上下左右キーは各種設定画面で項目を選ぶときや文字の入力画面でカーソルを移動させるときなどに使用します。

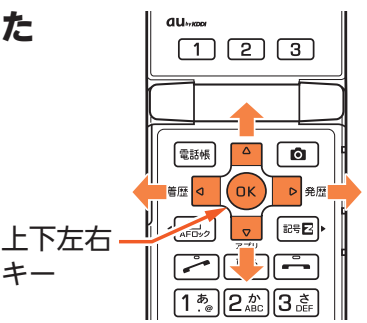

文字を入力するときに、カーソルを移動する

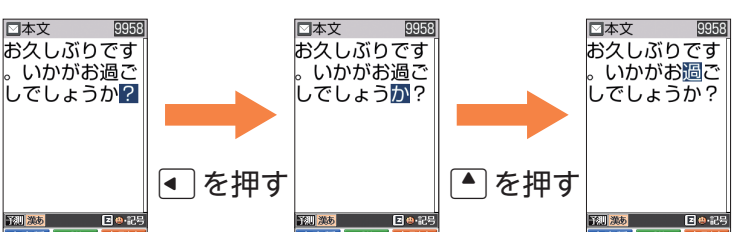

壁紙設定で壁紙を選ぶ

▶ を押す

▼ を押す

OK を押す

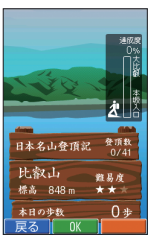

各種設定の項目を選ぶ

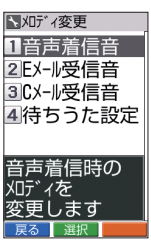

▼ を押す

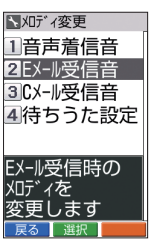

▼ を押す

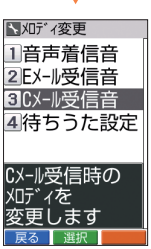

OK を押す

メインメニューについて

待受画面でOKを押すと、メインメニューが表示されます。メインメニューからは右の画面の機能が利用できます。

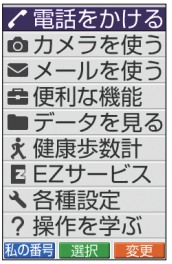

光で操作ナビ

K008の電話帳、OK、カメラ、通話が光り、次に押すキーをお知らせします。

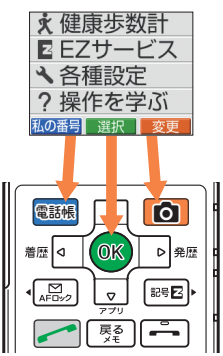

電話帳、OK、カメラは画面の最下行に表示された内容と同じ色で光ります。

※一部の機能ではキーが光らない場合もあります。
※光で操作ナビを設定すると、解除時より電池パックの消耗が早くなります。あらかじめご了承ください。

光で操作ナビを解除するには？

・光で操作ナビを解除するには、以下の操作を行います。
待受画面でOK→**「各種設定」**を選びOK→**「光で操作ナビ」**を選びOK→**「解除」**を選びOK

待受画面や前の画面に戻りたいときは

操作を間違えて前の画面に戻りたいときや、操作を中止して待受画面に戻りたいときは 戻る や を使います。

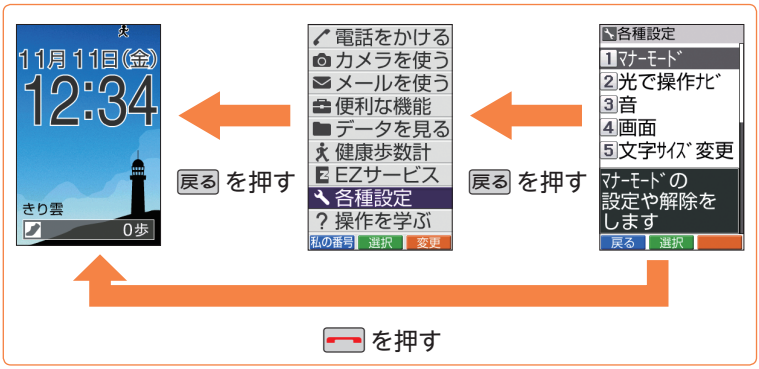

画面の最下行に「戻る」が表示されているときは…

・画面の最下行の左側に「戻る」が表示されているときは 電話帳 (戻る)で前の画面に戻ることができます。

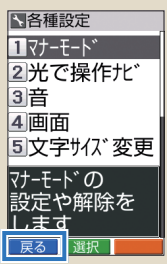

各種暗証番号と初期値

K008をお使いいただく場合に、各種暗証番号をご利用いただきます。お買い上げ時には初期値が設定されています。詳しくは『取扱説明書』「ご利用いただく各種暗証番号について」をご参照ください。

EメールとEZwebの初期設定をする

EメールとEZwebを利用するには、初期設定（Eメール／EZweb）が必要です。

1. 待受画面で ▼ を押す。
2. OK を押す。
   ◆ 初期設定のためサーバに接続します。しばらくお待ちください。

お申し込みにならなかった方は…

・ご購入時にお申し込みにならなかった方は、auショップもしくはauお客様センターまでお問い合わせください。

Eメールアドレスを変更する

Eメールアドレスは初期設定を行うと自動的に決まりますが、“@”より左側の部分は変更できます。

1. 待受画面で ✉ を押す。
2. **「Eメール」**を選び OK を押す。
3. **「メールアドレス変更」**を選び OK を押す。
4. **「はい」**を選び OK を押す。
5. **「Eメールアドレスの変更」**を選び OK を押す。
6. 入力欄を選び OK（入力）を押す。

7 暗証番号を入力し OK を押す。

8 **「送信」**を選び OK を押す。

9 **「承諾する」**を選び OK を押す。

10 入力欄を選び OK（入力）を押す。

11 Eメールアドレスの“@”より左側の部分を入力し OK を押す。

「あいうABC 文字入力」
文字を入力します。（→38ページ）

12 **「送信」**を選び OK を押す。

13 **「OK」**を選び OK を押す。

14 OK を押す。

◆ これで変更は完了です。

自分の電話番号やEメールアドレスを確認する(私の番号)

1

待受画面で OK を押す。

2

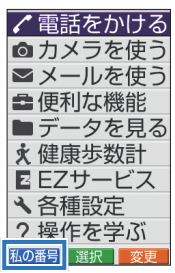

電話帳 (私の番号)を押す。

◆ 自分の電話番号とEメールアドレスが表示されます。

表示中の画面

文字サイズを設定する

画面の文字サイズを「極大(でか)」に設定することもできます。

1

待受画面で OK を押す。

2

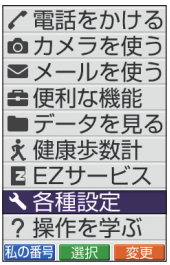

「各種設定」を選び OK を押す。

3

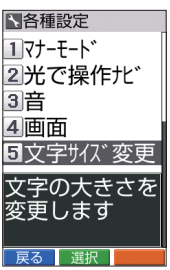

「文字サイズ変更」を選び OK を押す。

4

文字サイズを変更したい画面の種類を選び、 OK を押す。

5

文字サイズを選び OK を押す。

◆ これで設定は完了です。

通話

電話をかける

1

待受画面で相手の
電話番号を入力する。

◆ 一般電話にかけるときは市外局番から入力します。

2

を押す。

◆ これで電話がかかります。

◆ 通話が終わったら を押します。K008を閉じて電話を切ることもできます。

電話を受ける

1

電話がかかってきたら、
を押す。

◆ これで電話を受けます。

◆ 通話が終わったら を押します。K008を閉じて電話を切ることもできます。

かかってきた電話に出なかった場合は？

・待受画面に「 」が表示され、出なかった着信の件数が表示されます。

かかってきた電話に出たくない場合は？

・着信中に 電話帳 (拒否)を押して、着信を拒否することができます。

迷惑電話はシャットアウト！

・迷惑電話やいたずら電話がかかってきたら、通話が終わった直後に 1 4 4 2 で登録すると、次回からは、相手側に「お断りガイダンス」を流しシャットアウトできます。（迷惑電話撃退サービス）

※迷惑電話撃退サービスは月額使用料有料のオプションサービスです。ご利用にはお申し込みが必要です。

通話中にできること

はっきり通話

通話中に相手の声をよりはっきりと聞こえるよう「はっきり通話」を設定できます。

1. 通話中に OK （通常通話／はっきり通話）を押して切り替える。

ゆっくり通話

通話中に相手の声をよりゆっくりと聞こえるよう「ゆっくり通話」を設定できます。

1. 通話中に 2 を押す。

◆ 解除するには、通話中にもう一度 2 を押します。

ハンズフリー通話

スピーカーから相手の方の声が聞こえるよう「ハンズフリー通話」を設定できます。

1. 通話中に 読上げ を押す。

◆ 解除するには、通話中にもう一度 読上げ を押します。

◆「はっきり通話」は一時解除されます。

周囲の雑音を抑える「ノイズキャンセル」

・K008では、周辺の雑音を抑え、通話中の声を相手に聞きやすくするよう、「ノイズキャンセル」が設定されています。通話中にノイズキャンセル用マイクを指などでふさがないでください。

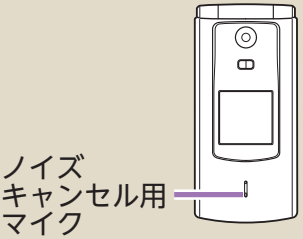

送話口（マイク）に向かって話しましょう

・通話中は送話口（マイク）に向かってお話しください。送話口（マイク）から離れてお話しされると、相手の方に声が伝わりにくい場合があります。

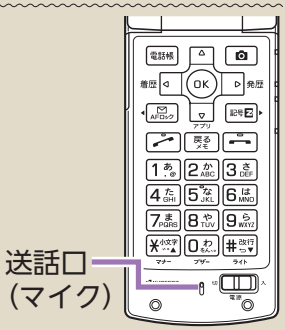

電話をかけ直す（発信履歴／着信履歴）

K008には、電話をした相手の電話番号が記録されます。（発信履歴／着信履歴）電話番号を入力しなくても、この記録から簡単に電話をかけ直せます。

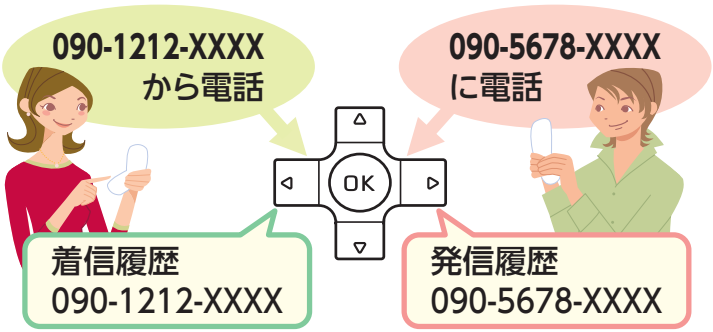

1

待受画面で

▶（発信履歴）または

◀（着信履歴）を押す。

◆ 最後にかけた（かかってきた）履歴から順に表示されます。

2

履歴を選び を押す。

◆ これで電話がかかります。

受話音量を調節する

通話中に相手の声の大きさを調節することができます。

1

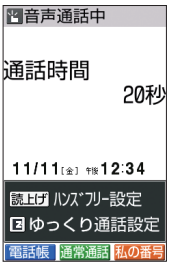

通話中に ▲ ／ ▼ で音量を調節する。

◆ ▲：音が大きくなります。
▼：音が小さくなります。

調節中の画面

着信音の音量と種類を設定する

「音声着信」、「Eメール受信」、「Cメール受信」時の音量を一括で設定できます。また、それぞれのメロディを設定できます。

○ 音量を設定する

1

待受画面で OK を押す。

2

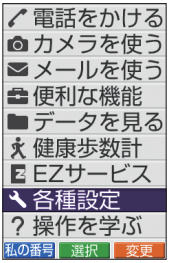

「各種設定」を選び OK を押す。

3

「音」を選び OK を押す。

4

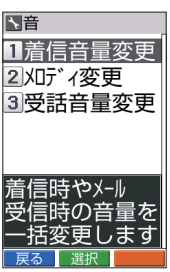

「着信音量変更」を選び OK を押す。

5

▲ ／ ▼ で音量を選び

OK を押す。

◆ これで設定は完了です。

メロディを設定する

1

待受画面で OK を押す。

2

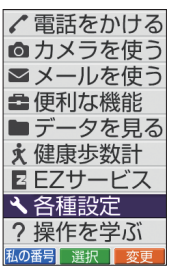

「各種設定」を選び OK を押す。

3

「音」を選び OK を押す。

4

「メロディ変更」を選び OK を押す。

5

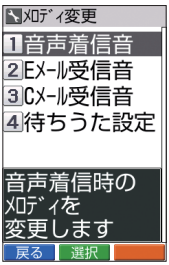

変更したい項目を選び OK を押す。

◆ ここでは**「音声着信音」**を選びます。

6

「プリセットデータ」を選び

OK を押す。

7

設定するメロディを選び

OK を押す。

◆ (再生) を押すと
メロディを再生できます。

◆ これで設定は完了です。

相手の名前を読み上げるには？

・手順 6 で**「着信読み上げ」**／**「受信読み上げ」**を選ぶと、電話帳に登録した相手の名前の読みを読み上げます。

電話帳の「着信設定」を設定している場合は？

・「メロディ変更」の設定よりも、電話帳の「着信設定」の設定が優先されます。

マナーモードにする

公共の場所で周囲の迷惑にならないよう、着信音などを鳴らさないように設定できます。

マナーモードを設定すると…

・電話の着信音やメールの受信音、目覚まし時計のアラーム音などがOFFとなり、簡易留守メモ・バイブレータが設定されます。

マナーモードを設定する

1

待受画面で ＊ を長く(1秒以上)押す。

◆ マナーモードが設定されます。

設定後の画面

マナーモードを解除する

1

マナーモード設定中に、待受画面で ＊ を長く(1秒以上)押す。

解除後の画面

簡易留守メモを設定する

簡易留守メモは、電話がかかってくるとK008が自動的に応答して相手の声を録音する機能です。

簡易留守メモを設定する

1

待受画面で 戻る を長く(1秒以上)押す。

◆ 簡易留守メモが設定されます。

設定後の画面

簡易留守メモを解除する

1

簡易留守メモ設定中に、待受画面で 戻る を長く(1秒以上)押す。

解除後の画面

簡易留守メモの応答時間を設定するには？

・簡易留守メモの応答時間を設定するには、以下の操作を行います。
待受画面で 戻る →**「メモ設定」**を選び OK →**「設定」**を選び OK →
応答時間を入力し OK

簡易留守メモを再生する

簡易留守メモ設定中は、未再生の簡易留守メモがあると待受画面に「 」が表示されます。

1

待受画面で 戻る を押す。

2

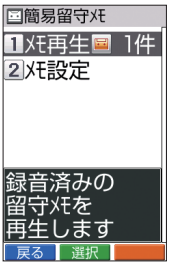

「メモ再生」を選び OK を押す。

3

再生する簡易留守メモを選び OK (再生)を押す。

◆ 簡易留守メモが再生されます。

◆ (削除)を押すと、簡易留守メモを削除できます。

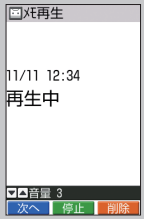

再生中の画面

簡易留守メモで録音できる時間・件数

・録音できるのは、1件あたり60秒間で、10件までです。
・録音件数がいっぱいの場合、新たに簡易留守メモで応答する際には、最も古い再生済みの簡易留守メモが自動的に削除されます。

お知らせメニューから再生する

簡易留守メモが録音されると、待受画面にお知らせメニュー「簡易留守メモ △件」が表示されます。お知らせメニューが表示されているときは、以下の操作で再生できます。

1. お知らせメニュー表示中に、待受画面で▲／▼で**「簡易留守メモ」**を選びOK（確認）を押す。
2. **「メモ再生」**を選びOKを押す。
3. 再生する簡易留守メモを選びOK（再生）を押す。

あいうABC 文字入力

基本的なキー操作

文字入力のしかたについては、「簡単ケータイ このガイドから始めましょう」もご参照ください。

■文字の種類（漢字・ひらがなや英字、数字など）を切り替える

■入力した文字や消去した文字を元に戻す

■文字を消去する

■文字を入力する

■大文字／小文字を切り替える

■゛（濁点）、゜（半濁点）を入力する

■変換候補表示中に予測変換／通常変換を切り替える

■絵文字／顔文字／全角記号／半角記号を切り替える

■カーソルを移動する

▲／▼／◀／▶ を押す

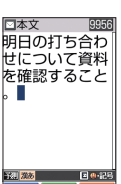

■項目を選ぶ

■漢字変換中に、変換の候補を選ぶ

▲／▼／◀／▶ を押す

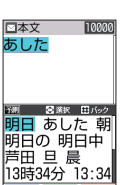

■予測変換の候補を絞る

■漢字に変換する

ひらがなを入力し、▼ を押す

■文字を決定する

文字入力画面について

・電話帳の登録やメールの作成では 0 ～ 9 や ＊ 、 # を使って文字や数字を入力します。本書では、文字や数字を入力する画面を文字入力画面と呼びます。

文字の種類を切り替える

1

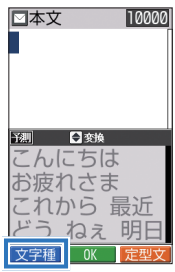

文字入力画面で

電話帳 (文字種) を押す。

2

文字の種類を選び OK を押す。

◆ 文字の種類が切り替わります。

◆ 文字の種類は以下から選びます。

漢あ	漢字・ひらがな	😀💗	絵文字
カナ	全角カタカナ	ｶﾅ	半角カタカナ
A a	全角英字	Aa	半角英字
1 2	全角数字	12	半角数字
? &	全角記号	?&	半角記号
		(^-^)	顔文字

キーの文字割り当て表

キー	文字種			
	漢字・ひらがな	カタカナ *1	英字 *1*2	数字
1	あいうえお ぁぃぅぇぉ	アイウエオ ｱｲｳｴｵ	. @ ー _ / : ¯1	1
2	かきくけこ	カキクケコ	abcABC2	2
3	さしすせそ	サシスセソ	defDEF3	3
4	たちつてとっ	タチツテトッ	ghiGHI4	4
5	なにぬねの	ナニヌネノ	jklJKL5	5
6	はひふへほ	ハヒフヘホ	mnoMNO6	6
7	まみむめも	マミムメモ	pqrsPQRS7	7
8	やゆよゃゅょ	ヤユヨャュョ	tuvTUV8	8
9	らりるれろ	ラリルレロ	wxyzWXYZ9	9
0	わをんゎ、。 ー（長音）・～！？ ␣（スペース）	ワヲンヮ、。 ー（長音）・～！？ ␣（スペース）	. , ー _ ’ ！ ？ ␣（スペース） 0	0
＊	カーソルが文末以外のとき： ゛（濁点）゜（半濁点） カーソルが文末のとき： 、。ー（長音）・～！？␣（スペース）		. , ー _ ’ ！ ？ ␣（スペース）	＊
	大文字／小文字切り替え			－（ハイフン）*3
#	文字が未確定のとき： 文字が逆の順序で切り替え（バック機能） 文字確定後：↵（改行）			# P（ポーズ）*3
✉	文字消去後：消去前の状態に戻す（10 回分まで） 文字確定後：全角文字を入力前の状態に戻す（1 回のみ）			

*1：半角カタカナの「～」および半角英字入力の「 ¯ 」は「 ˜ 」（チルダ）になります。また、半角カタカナでは「ｩ」（小文字）は入力できません。
*2：EZwebの入力時では、大文字が先に表示される場合があります。
*3：電話番号入力時、長く（1秒以上）押して入力します。

基本的な文字入力のしかた

キーに表示されている文字を入力できます。

[2] の場合：

例1）漢字・ひらがな入力で…

[2] を 1回→ 2回 → 3回→ 4回→ 5回→ 6回…

か → き → く → け → こ → か …

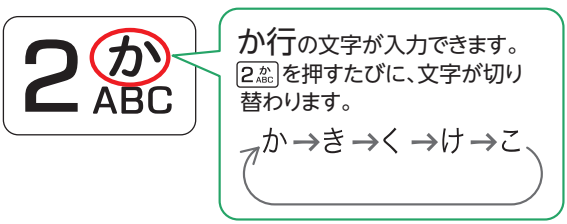

例2）全角／半角英字入力で…

[2] を1回→2回→3回→4回→5回→6回→7回→8回…

a →b →c →A →B →C →2 →a …

電話帳

電話帳に登録する

電話帳には、最大1,000件まで相手先を登録できます。よく連絡する相手の方の電話番号やEメールアドレスなどを登録しておきます。

電話帳を使うとどうして便利なの?

名前を選ぶだけで、かんたんに電話がかけられます!

よく連絡する相手がいるときには…

・よく連絡する相手の方を3件までペア機能に登録しておくと、簡単な操作で電話をかけたりメールを送信したりできます。「ペア機能(ワンタッチキー)」(→54ページ)をご参照ください。

電話帳に登録できる情報について

・電話帳には、画像や着信設定を登録することもできます。
・「着信設定」で「着信読み上げ」/「受信読み上げ」を設定することもできます。

新しく登録する

1

待受画面で 電話帳 を押す。

2

電話帳 (新規登録) を押す。

3

OK (入力) を押す。

4

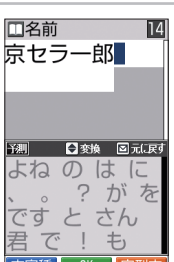

名前を入力し OK を押す。

「あいうABC 文字入力」

文字を入力します。(→38ページ)

次ページへ

5

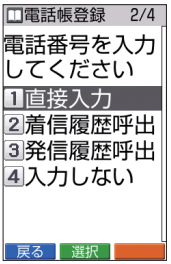

「直接入力」を選び OK を押す。

◆ 電話番号を登録しない場合は、**「入力しない」**を選び OK を押します。以後、手順 7 に進みます。

6

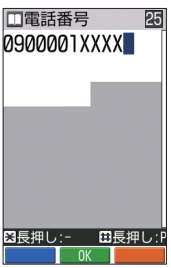

電話番号を入力し OK を押す。

◆ 一般電話を登録するときは市外局番から入力します。

7

「直接入力」を選び OK を押す。

◆ Eメールアドレスを登録しない場合は、**「入力しない」**を選び OK を押します。以後、手順 9 に進みます。

8

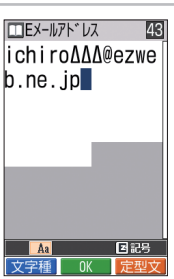

Eメールアドレスを入力し OK を押す。

「あいうABC 文字入力」

文字を入力します。**(→38ページ)**

9

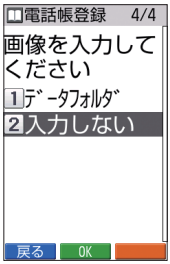

「入力しない」を選び OK を押す。

10

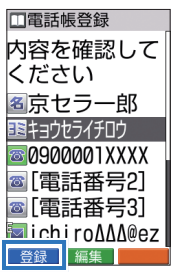

電話帳 (登録)を押す。

◆ これで登録は完了です。

登録後の画面

発信履歴／着信履歴から登録する

1

待受画面で

▶（発信履歴）または

◀（着信履歴）を押す。

2

登録したい番号を選び

電話帳（登録）を押す。

3

「新規登録」を選び OK を押す。

4

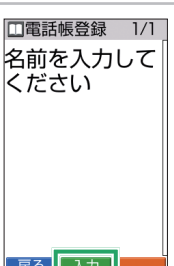

OK（入力）を押す。

5

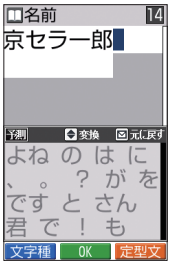

名前を入力し OK を押す。

「あいうABC 文字入力」

文字を入力します。(→38ページ)

6

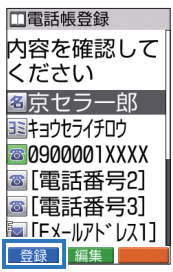

電話帳 (登録) を押す。

◆ これで登録は完了です。

受信したEメールから登録する

1

待受画面で ✉ を押す。

2

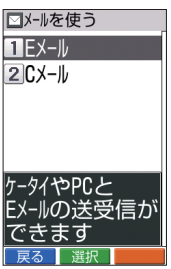

「Eメール」を選び OK を押す。

3

「受信ボックス」を選び OK を押す。

4

登録したい相手のEメールを選び OK (表示)を押す。

5

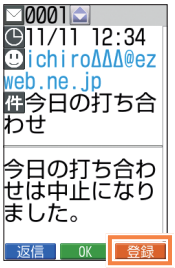

(登録)を押す。

6

「**新規登録**」を選び OK を押す。

7

OK (入力)を押す。

8

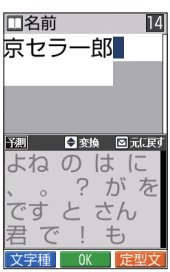

名前を入力し OK を押す。

「あいうABC 文字入力」

文字を入力します。(→38ページ)

次ページへ

9

電話帳 (登録) を押す。

◆ これで登録は完了です。

電話帳から電話をかける

1

待受画面で 電話帳 を押す。

2

▲ / ▼ / ◀ / ▶ で

かけたい相手を選び を押す。

◆ これで電話がかかります。

電話帳を編集する

一度登録した電話帳は、修正などの編集作業ができます。

1

待受画面で 電話帳 を押す。

2

▲／▼／◀／▶ で
編集したい相手を選び
OK (詳細) を押す。

3

(編集) を押す。

4

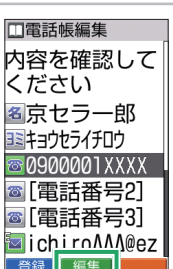

修正したい内容を選び
OK (編集) を押す。

◆ ここでは電話番号を選びます。

次ページへ

5

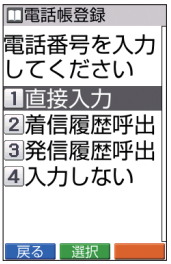

「直接入力」を選び OK を押す。

6

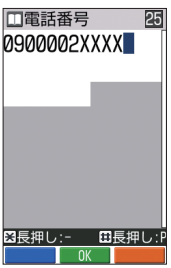

内容を入力し OK を押す。

「あいうABC 文字入力」

文字を入力します。(→38ページ)

7

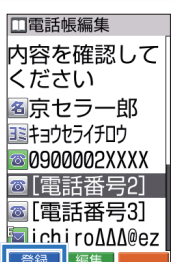

電話帳 (登録) を押す。

8

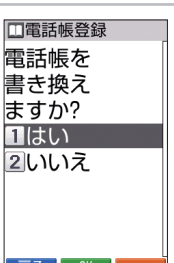

「はい」を選び

OK を押す。

◆ これで編集は完了です。

編集後の画面

登録した電話帳を削除する

1

待受画面で 電話帳 を押す。

2

▲ ／ ▼ ／ ◀ ／ ▶ で
削除したい相手を選び
(削除)を押す。

3

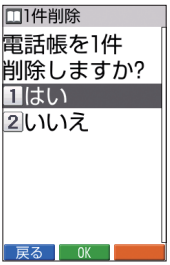

「はい」を選び OK を押す。

◆ これで削除は完了です。

ペア機能(ワンタッチキー)

ペア機能とは、あらかじめ電話帳に登録しておいた相手(3件)に、簡単な操作(ワンタッチキー)で電話をかけたり、メールを送信したりすることができる機能です。

ペア機能に登録する

ワンタッチキーにペア相手を登録します。ペア相手の画像や名前を、待受画面に表示することもできます。

1

待受画面で

1 ～ 3 を押す。

2

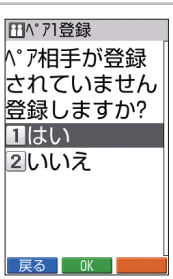

「はい」を選び OK を押す。

3

▲ / ▼ / ◀ / ▶ で

電話帳からペア相手に登録する

相手を選び OK を押す。

4

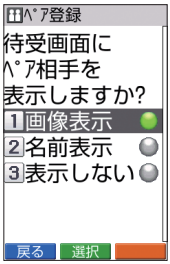

「画像表示」／**「名前表示」**／**「表示しない」**を選び OK を押す。

◆ **「画像表示」**を選んだ場合は、画面に従って画像を選びます。

◆ これで登録は完了です。

登録後の画面

あらかじめ電話帳への登録が必要です

・登録する相手は、あらかじめ電話帳に登録しておく必要があります。登録方法は「新しく登録する」(→43ページ)をご参照ください。
・ペア機能に登録するデータは、電話番号もしくはEメールアドレスが登録されている必要があります。
・電話帳と連動しているため、ペア相手を電話帳から削除するとペア登録も解除されます。

ワンタッチキーに登録したペア相手の待受表示設定を変更する

1. 待受画面で①～③を押す。
2. 📷（変更）を押す。
3. **「待受表示設定」**を選び、OKを押す。
4. **「画像表示」**／**「名前表示」**／**「表示しない」**を選び、OKを押す。

◆ **「画像表示」**を選んだ場合は、画面に従って画像を選びます。

ワンタッチキーに登録したペア相手を変更する

1. 待受画面で①～③を押す。
2. 📷（変更）を押す。
3. **「ペア登録変更」**を選び、OKを押す。
4. ▲／▼／◀／▶で相手を選びOKを押す。
5. **「画像表示」**／**「名前表示」**／**「表示しない」**を選び、OKを押す。

◆ **「画像表示」**を選んだ場合は、画面に従って画像を選びます。

6. **「はい」**を選びOKを押す。

ワンタッチキーに登録したペア相手の登録を解除する

1. 待受画面で①～③を押す。
2. 📷（変更）を押す。
3. **「ペア登録解除」**を選び、OKを押す。
4. **「はい」**を選びOKを押す。

ワンタッチキーで電話をかける

ペア機能に登録したペア相手1～3に、①～③を使って簡単に電話をかけることができます。

1

待受画面で①～③を長く(1秒以上)押す。

ペア機能を使う

登録したペア相手に電話をかけたり、メールを送信したりできます。

1

待受画面で①～③を押す。

2

「電話をかける」／「Eメールを送る」／「Cメールを送る」を選び OK を押す。

◆ **「Eメールを送る」／「Cメールを送る」**を選んだ場合は、画面に従ってメールを作成し送信します。

メール

Eメールについて

Eメールのご利用には、EZwebご利用のお申し込みが必要です。お買い上げ時にお申し込みをされなかった方は、auショップもしくはauお客様センターまでお問い合わせください。また、ご利用になる前には、はじめに初期設定を行ってください。初期設定を行っていない場合は、「EメールとEZwebの初期設定をする」(→22ページ) をご参照ください。

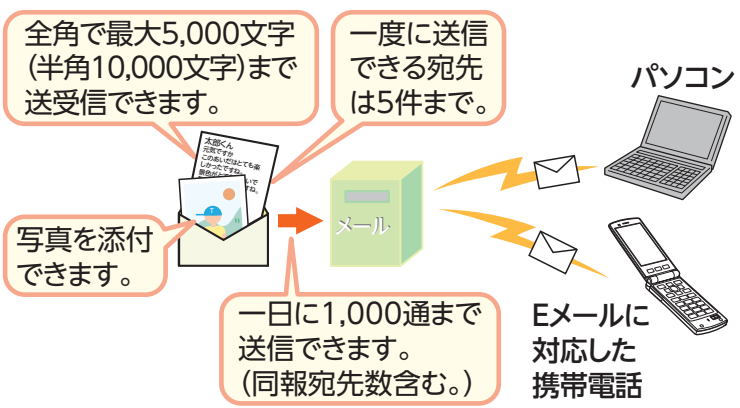

※Eメールに写真などが添付されていると、送受信に時間がかかる場合があります。
※Eメールの送信、受信にはデータ量に応じて変わるパケット通信料がかかります。

Eメールを作成し送信する

1

待受画面で [✉] を押す。

2

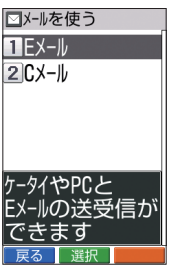

「Eメール」を選び OK を押す。

3

「新規作成」を選び OK を押す。

4

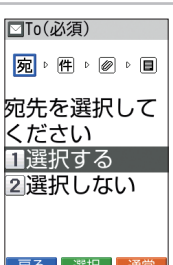

「選択する」を選び OK を押す。

次ページへ

5

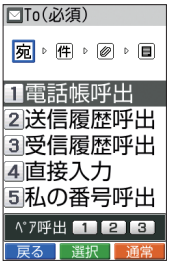

「電話帳呼出」を選び OK を押す。

◆ ペア相手にEメールを送信する場合は
① ～ ③ を押し、手順 7 に進みます。

6

▲ ／ ▼ ／ ◀ ／ ▶ で
宛先を選び OK を押す。

7

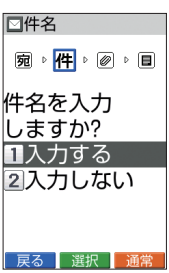

「入力する」を選び OK を押す。

8

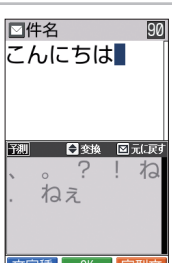

件名を入力し OK を押す。

「あいうABC 文字入力」
文字を入力します。(→38ページ)

9

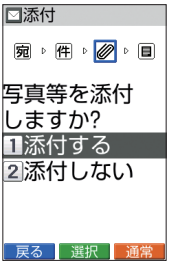

写真などを添付する場合は、
「添付する」を選び OK を押す。

◆ 写真などを添付しない場合は、
「添付しない」を選び OK を押します。
以後、手順 13 に進みます。

10

「写真」を選び OK を押す。

11

「全てのデータ」を選び OK を押す。

12

▲ ／ ▼ ／ ◀ ／ ▶ で
写真を選び OK を押す。

メール

次ページへ

13

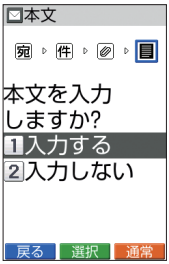

「入力する」を選び OK を押す。

14

本文を入力し OK を押す。

「あいうABC 文字入力」

文字を入力します。**(→38ページ)**

15

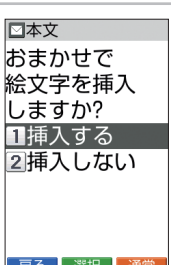

絵文字を挿入する場合は、

「挿入する」を選び OK を押す。

◆ 絵文字が自動的に挿入されます。
(ワンタッチ絵文字)

◆ 絵文字を挿入しない場合は、**「挿入しない」**を選び OK を押します。以後、手順 17 に進みます。

16

絵文字を確認し OK を押す。

◆ 📷 (次候補) を押すと挿入される絵文字が切り替わります。

17

電話帳 (送信)を押す。

◆ これで送信は完了です。

メールを書いているときに電話がかかってきたら？

・メール作成中にかかってきた電話に出ても、作成中のメールは消えません。通話が終わった後で、メールの続きを書くことができます。

受信したEメールを読む

お知らせメニューから読む

Eメールを受信すると、画面最上部にピクトインフォメーションでお知らせし、Eメール受信アイコンが表示されます。待受画面には受信したEメールの件数が表示されます。

1

お知らせメニュー表示中に、待受画面で ▲ ／ ▼ で**「新着Eメール」**を選び OK（確認）を押す。

2

Eメールを選び OK（表示）を押す。

◆ Eメールが表示されます。

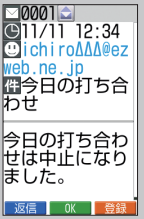

表示中の画面

受信ボックスから読む

1

待受画面で ✉ を押す。

2

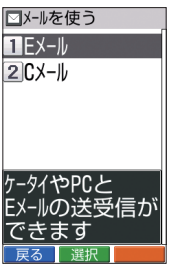

「**Eメール**」を選び OK を押す。

3

「**受信ボックス**」を選び OK を押す。

4

Eメールを選び

OK (表示)を押す。

◆ Eメールが表示されます。

表示中の画面

Eメールに添付された写真を表示する

1

待受画面で [✉] を押す。

2

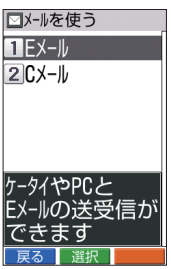

「Eメール」を選び OK を押す。

3

「受信ボックス」を選び OK を押す。

4

Eメールを選び OK (表示)を押す。

5

▲／▼で
画像を選び
OK（再生）を押す。

◆ 写真が表示されます。

表示中の画面

添付ファイルの受信について

・添付ファイルの受信に時間がかかる場合があります。ご利用エリアの電波状態によってもEメールの受信に時間がかかる場合があります。
・写真のファイルサイズによっては、手順 5 で以下の操作を行い、ファイルを受信する必要があります。
▲／▼でファイル名を選び OK → OK（受信）→**「はい」**を選び OK

受信したEメールに返信する

1

待受画面で [✉] を押す。

2

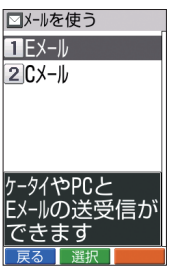

「Eメール」を選び OK を押す。

3

「受信ボックス」を選び OK を押す。

4

Eメールを選び OK (表示)を押す。

5

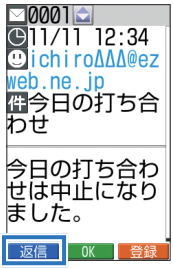

電話帳（返信）を押す。

6

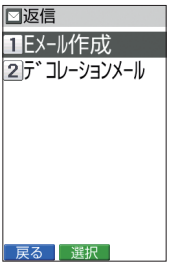

「Eメール作成」を選び OK を押す。

7

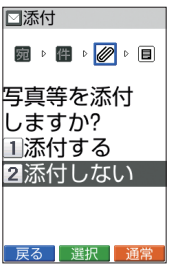

写真などを

「添付する」／「添付しない」を選び

OK を押す。

◆ ここでは**「添付しない」**を選びます。

8

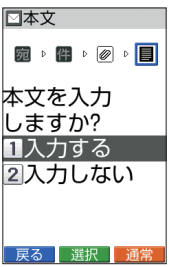

「入力する」を選び OK を押す。

次ページへ

9

本文を入力し OK を押す。

「あいうABC 文字入力」

文字を入力します。(→38ページ)

10

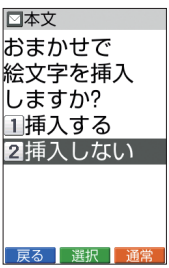

絵文字を

「挿入する」／**「挿入しない」**を選び

OK を押す。

◆ ここでは**「挿入しない」**を選びます。

11

電話帳 (送信)を押す。

◆ 宛先には、自動的に相手のEメールアドレスが入力されます。

◆ 件名には、受信したEメールの件名に「Re:」が付けられます。

◆ これで返信は完了です。

迷惑メールが来ないようにする

迷惑メールが来ないようにするために、迷惑メールフィルターを設定することをおすすめします。

迷惑メールフィルターをおすすめの設定にする

1

待受画面で ✉ を押す。

2

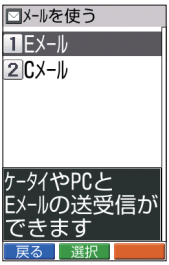

「**Eメール**」を選び OK を押す。

3

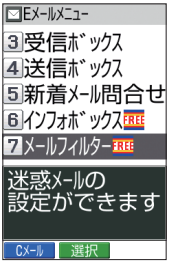

「**メールフィルター**」を選び OK を押す。

次ページへ

4

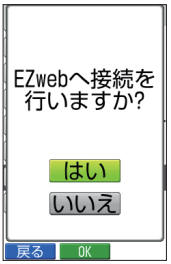

「はい」を選び OK を押す。

5

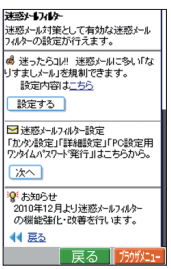

「設定する」を選び OK を押す。

※上記の画像は文字サイズ「小」の表示例です。

6

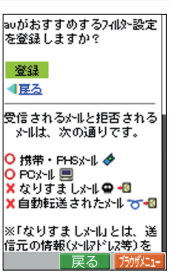

「登録」を選び OK を押す。

◆ なりすましメール・自動転送メールを拒否して、携帯・PHS・パソコンからのメールを受信する条件で迷惑メールフィルターが設定されます。

◆ これで設定は完了です。

※上記の画像は文字サイズ「小」の表示例です。

Eメールアドレスの変更でも迷惑メールを防げます

・Eメールアドレスを変更することでも、迷惑メールの受信を防ぐことができます。Eメールアドレスの変更のしかたについては、「Eメールアドレスを変更する」(→22ページ)をご参照ください。

健康歩数計

ウォーキングを通じて日々の健康管理をする「健康歩数計」を搭載しています。K008に内蔵されたセンサーで歩数や消費カロリー、歩行距離などの計測はもちろん、ウォーキングの目的に合わせて、歩き方のアドバイスを受けられるので、より充実した健康管理が可能です。

データ提供：「知識ゼロからのウォーキング入門」
(ⓒ2010幻冬舎 ⓒ2010小出義雄)

健康歩数計を利用する

健康歩数計はお買い上げ時から設定されています。あらかじめ、性別、体重などの標準的なデータが入っていますので、初期設定で設定し直してください。
はじめから歩数を記録するためには、それまでの歩数データをリセットする必要があります。

初期設定をする

1

待受画面で OK を押す。

2

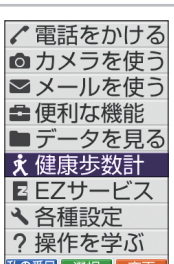

「健康歩数計」を選び OK を押す。

◆ 利用規約が表示されます。

次ページへ

3

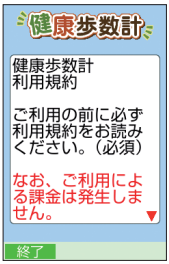

▲／▼で利用規約を最後まで確認する。

4

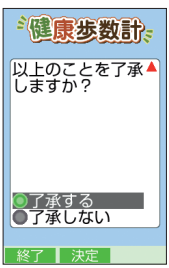

「了承する」を選び OK を押す。

◆ 2回目以降は表示されません。

◆ 健康歩数計メニューが表示されます。

◆ 健康歩数計メニューで利用できる機能は、以下から選べます。

歩数データ	歩き方ガイド
健康ウォーキング	ヘルプ
健康管理	設定

5

「設定」を選び OK を押す。

6

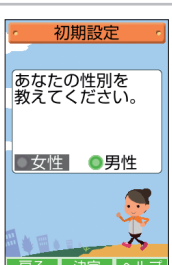

「女性」／**「男性」**を選び OK を押す。

7

体重を入力し OK を押す。

8

身長を入力し OK を押す。

9

歩幅を入力し OK を押す。

10

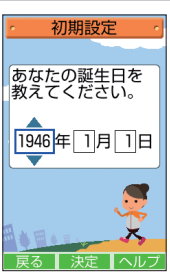

誕生日を入力し OK を押す。

次ページへ

11

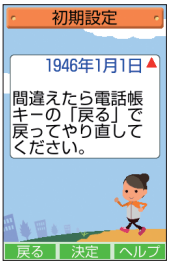

▲／▼で
登録内容を最後まで確認し、
OK を押す。

12

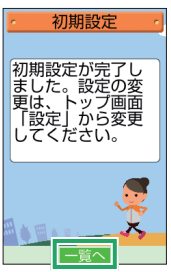

OK（一覧へ）を押す。

13

「データリセット」を選び
OK を押す。

◆ データリセットを行うことで
現在の歩数データなどを
リセットすることができます。

14

「歩数データ」を選び OK を押す。

15

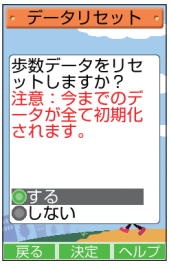

「する」を選び OK を押す。

16

OK（一覧へ）を押す。

◆ これで設定は完了です。

サブディスプレイにも表示されます

・健康歩数計が「利用する」に設定されている場合は、待受画面でK008を閉じて、サブディスプレイ点灯中の状態で 声認識 ／ 読上げ を押すたびに、時計→歩数計→歩数計詳細が順に表示されます。

歩数データを確認する

1

待受画面で OK を押す。

2

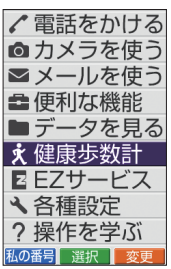

「健康歩数計」を選び OK を押す。

3

「歩数データ」を選び OK を押す。

4

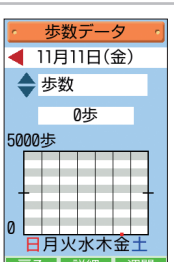

◀ ／ ▶ で確認したい日を選ぶ。

◆ 歩数データが表示されます。

歩数データの確認方法

■ グラフの期間を切り替える

日間／週間／月間／累計のグラフを確認できます。

1. 歩数データ表示中に 📷（日間／週間／月間／累計）を押す。

■ グラフの項目を切り替える

歩数、歩行距離、消費カロリー、歩行時間、平均速度、脂肪燃焼量のグラフを確認できます。

1. 歩数データ表示中に ▲／▼ を押す。

■ 詳細を確認する

日間／週間／月間／累計の詳細を確認できます。

1. 歩数データ表示中に OK（詳細）を押す。
2. 📷（日間／週間／月間／累計）を押す。

待受画面の歩数計連動の壁紙を変更する

「東海道五十三次（歩数計）」や「カロリー図鑑（歩数計）」など、健康歩数計と連動しているその他の壁紙に、待受画面を変更することができます。

1

待受画面で OK を押す。

2

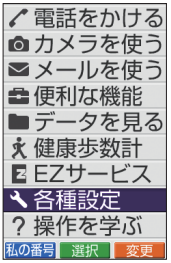

「各種設定」を選び OK を押す。

3

「画面」を選び OK を押す。

4

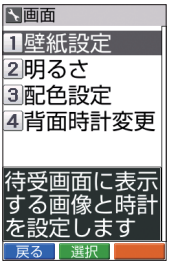

「壁紙設定」を選び OK を押す。

5

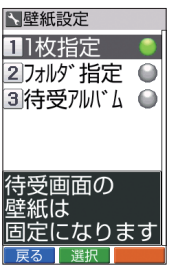

「1枚指定」を選び OK を押す。

6

「プリセットデータ」を選び OK を押す。

7

健康歩数計と連動した壁紙を選び OK を押す。

◆ 健康歩数計と連動している壁紙は、名前の最後に「(歩数計)」と表示されています。

次ページへ

8

OK を押す。

9

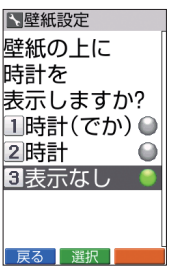

「時計(でか)」／「時計」／「表示なし」を選び OK を押す。

10

OK を押す。

◆ これで設定は完了です。

目的に合わせてウォーキングする

肥満の解消や心肺機能の向上など、目的に合わせてウォーキングすることができます。

1

待受画面で OK を押す。

2

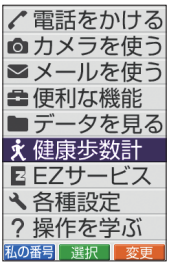

「健康歩数計」を選び OK を押す。

3

「健康ウォーキング」を選び OK を押す。

次ページへ

4

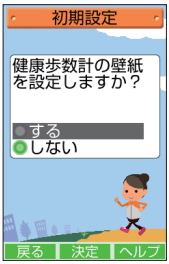

壁紙の設定を**「する」**／**「しない」**を選び

OK を押す。

5

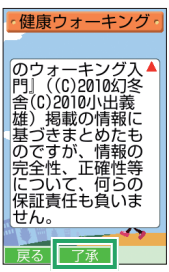

▲ ／ ▼ で利用規約を確認し、

OK（了承）を押す。

6

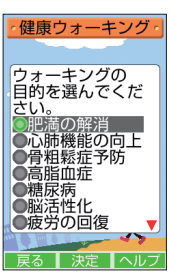

ウォーキングの目的を選び

OK を押す。

◆ ここでは**「肥満の解消」**を選びます。

7

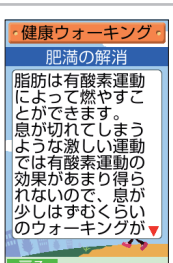

▲ ／ ▼ で目的についての説明を最後まで確認する。

8

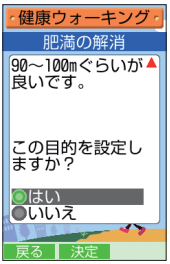

「はい」を選び OK を押す。

9

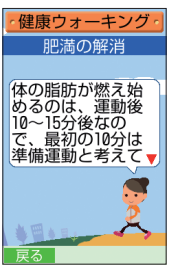

▲ ／ ▼ で歩き方のコツを最後まで確認する。

10

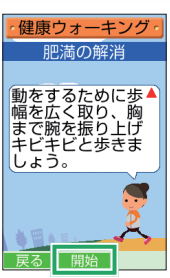

OK（開始）を押す。

◆ ペース音が鳴り、ウォーキングを開始します。

◆ 電話帳（やめる）を押して**「はい」**を選び、OK を押すとウォーキングが終了し、結果が表示されます。

◆ ペース音鳴動中に OK（ペース音）を押すと、ペース音を停止できます。

ウォーキング中の画面

2回目以降のご利用について

・2回目以降にウォーキングを開始するには、以下の操作を行います。
待受画面で OK →**「健康歩数計」**を選び OK →**「健康ウォーキング」**を選び OK →**「ウォーキング開始」**を選び OK → ▲ ／ ▼ で利用規約を確認し OK（了承）→ ▲ ／ ▼ でコメントを確認し OK（開始）

・目的を変更してウォーキングするには、以下の操作を行います。
待受画面で OK →**「健康歩数計」**を選び OK →**「健康ウォーキング」**を選び OK →**「目的選択」**を選び OK → ▲ ／ ▼ で利用規約を確認し OK（了承）→ウォーキングの目的を選び OK → ▲ ／ ▼ で目的についての説明を最後まで確認→**「はい」**を選び OK → ▲ ／ ▼ で歩き方のコツを最後まで確認→ OK（開始）

体重などの記録をつける

1

待受画面で OK を押す。

2

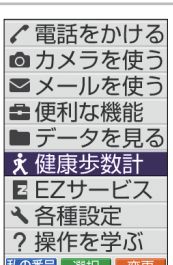

「健康歩数計」を選び OK を押す。

3

「健康管理」を選び OK を押す。

◆ 健康管理画面が表示されます。

4

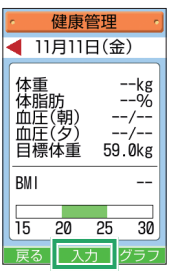

OK (入力)を押す。

◆ すでに本日の健康状態が入力済みの場合は、OK (変更)を押すと、データを変更することができます。

5

体重を入力し OK を押す。

6

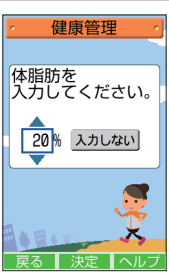

同様に、体脂肪などを入力し OK を押す。

◆ これで入力は完了です。

入力後の画面

記録の確認方法

■ グラフで表示する

1. 健康管理画面で [カメラ] (グラフ)を押す。

■ グラフの期間を切り替える

日間／週間／月間のグラフを確認できます。

1. グラフ表示中に [カメラ] (日間／週間／月間)を押す。

■ グラフの項目を切り替える

全項目、体重、体脂肪、血圧･朝、血圧･夕のグラフを確認できます。

1. グラフ表示中に [▲] ／ [▼] を押す。

◆ 日間のグラフを表示している場合は、 [OK] (コメント)を押してコメントを確認できます。

歩き方ガイドを利用する

ウォーキングの基本から上級テクニックまで、歩き方のコツを調べることができます。

1 待受画面で [OK] を押す。

2

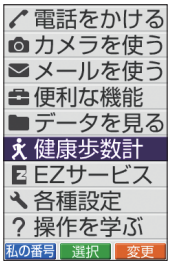

「健康歩数計」を選び OK を押す。

3

「歩き方ガイド」を選び OK を押す。

4

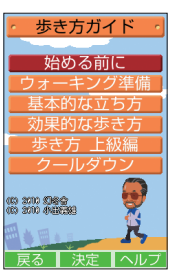

知りたい項目を選び OK を押す。

◆ 説明が表示されます。

◆ 説明が表示されたら、▲／▼で内容を確認できます。

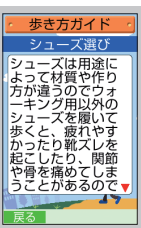

表示中の画面

設定を変更する

1

待受画面で OK を押す。

2

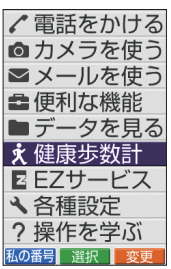

「健康歩数計」を選び OK を押す。

3

「設定」を選び OK を押す。

◆ 設定画面が表示されます。

設定画面

設定の変更方法

■ 健康歩数計の利用をやめる

1. 設定画面で**「利用設定」**を選び OK を押す。
2. **「利用しない」**を選び OK を押す。
3. OK (一覧へ) を押す。

■ 性別や体重などを変更する

1. 設定画面で**「基本設定」**を選び OK を押す。
2. 変更する項目を選び OK を押す。
   ◆ ここでは**「性別」**を選びます。
3. **「女性」**／**「男性」**を選び OK を押す。
4. OK（一覧へ）を押す。

健康歩数計のデータをリセットする

1

待受画面で OK を押す。

2

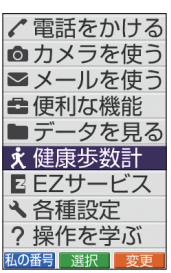

「健康歩数計」を選び OK を押す。

3

「設定」を選び OK を押す。

次ページへ

4

「データリセット」を選び

OK を押す。

5

リセットする項目を選び

OK を押す。

6

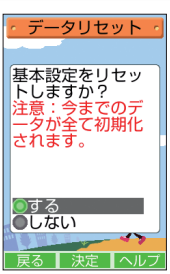

「する」を選び OK を押す。

7

OK（一覧へ）を押す。

◆ これでリセットは完了です。

カメラ

基本的なキー操作

K008は、有効画素数331万画素のカメラを搭載し、写真を撮影できます。撮影した写真をEメールで送信したり、待受画面に設定したりできます。

■明るさを調整する

◀／▶を押す

■ズームを調整する

▲／▼を押す

ズーム

ワイド

撮影モードが「カメラモード」の場合は調整できません。

■シャッター

OK（撮影）を押す

■撮り直す

戻る を押す

■撮影ライトを設定する

を押すたびに自動／消灯／点灯が切り替わります。

■カメラ（レンズ部）

■撮影ライト

撮影ライトの設定により点灯します。

上手な撮影のしかた

きれいな写真を撮影するには…

持ちかた

レンズや撮影ライトに指がかからないように両手でしっかりとK008本体を持ち、固定します。

構えかたのコツ

ピントが合っていない画像の多くは、K008本体のぶれが原因です。ぶれを防ぐには、脇をしめ、両手でK008本体をしっかり固定します。シャッター音がした後も、2秒間ほどK008本体を動かさないようにしてください。

オートフォーカスについて

オートフォーカス機能を搭載しています。シャッターを押すだけで、自動でピントを合わせて撮影します。

撮影サイズについて

写真には以下の撮影モードがあります。

写真の撮影モード

用途に合わせて撮影モードが選べます。

撮影モード：横×縦（ドット）	容量（目安）	保存可能枚数（目安）	メール添付
壁紙用写真（壁紙モード）：240×400	50KB程度	1,000枚	○
カメラ用写真（カメラモード）：2,048×1,536	1,500KB程度	68枚	×

写真を撮影する

1

待受画面で を押す。

2

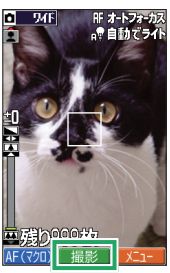

OK (撮影)を押す。

3

OK (保存)を押す。

◆ これで撮影は完了です。

シャッター音は必ず鳴ります

・マナーモードを設定している場合でも、シャッター音が鳴ります。

写真のファイル名について

・保存した写真のファイル名は、撮影した日付と時刻によって以下のようになります。

例：　111111_1234~01

2011年11月11日　12時34分　通し番号

撮影の設定を変更する

撮影シーン、撮影モード、撮影ライトの設定を簡単に変更することができます。

1. 待受画面で 📷 を押す。
2. 📷（メニュー）を押す。
3. **「かんたん設定」**を選び OK を押す。
4. 撮影シーンを選び OK を押す。
5. **「壁紙モード」**／**「カメラモード」**を選び OK を押す。
6. **「自動」**／**「消灯」**／**「点灯」**を選び OK を押す。
   ◆ **「自動」**を選ぶと、暗い場所では自動でライトが点灯します。

オートフォーカスの設定を変更する

撮影時にオートフォーカスの設定を変更することができます。

1. 待受画面で 📷 を押す。
2. 電話帳（AFオン／AF（マクロ）／AFオフ）を押して切り替える。
   ◆ 電話帳（AF（マクロ））を押すと、被写体に近付いて撮影できます。

写真をEメールに添付する

1

待受画面で を押す。

2

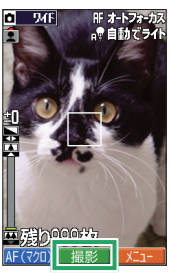

OK (撮影)を押す。

3

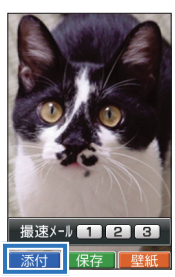

電話帳 (添付)を押す。

4

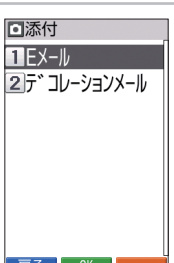

「Eメール」を選び OK を押す。

次ページへ

5

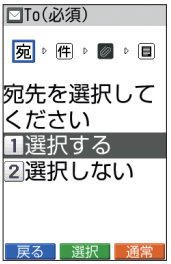

「選択する」を選び OK を押す。

◆ 📷 (通常)を押すと通常モードでの
Eメール作成方法に切り替わります。

6

「電話帳呼出」を選び OK を押す。

◆ ペア相手にEメールを送信する場合は
① ～ ③ を押し、手順 **8** に進みます。

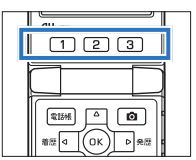

7

▲ ／ ▼ ／ ◀ ／ ▶ で
宛先を選び OK を押す。

8

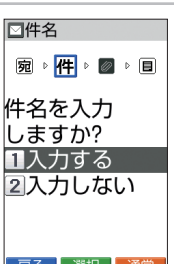

「入力する」を選び OK を押す。

9

件名を入力し OK を押す。

「あいうABC 文字入力」

文字を入力します。(→38ページ)

10

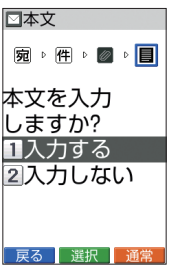

「入力する」を選び OK を押す。

11

本文を入力し OK を押す。

「あいうABC 文字入力」

文字を入力します。(→38ページ)

12

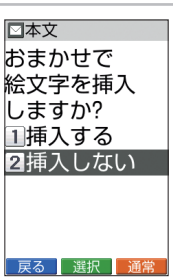

絵文字を

「挿入する」／**「挿入しない」**を選び

OK を押す。

◆ ここでは**「挿入しない」**を選びます。

次ページへ

13

電話帳 (送信)を押す。

◆ これで送信は完了です。

お知らせ

・Eメールの送信、受信にはデータ量に応じて変わるパケット通信料がかかります。

撮速メールを送信する

撮影した写真を、あらかじめ登録したペア相手へEメールで送信することができます。

1

待受画面で を押す。

2

OK (撮影)を押す。

3

1 ～ 3 を押す。

4

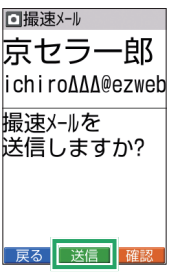

OK（送信）を押す。

◆ これで送信は完了です。

Eメールを編集してから送信するには？

・手順 4 で （確認）を押すと、Eメールを編集することができます。
・Eメールの送信については、「Eメールを作成し送信する」（→59ページ）をご参照ください。

写真を壁紙に登録する

撮影した写真を、壁紙に登録することができます。

1

待受画面で を押す。

2

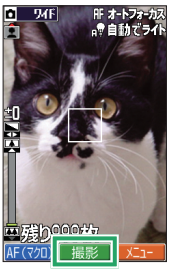

OK (撮影)を押す。

3

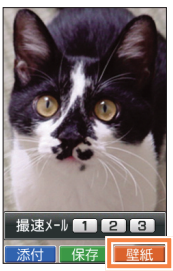

(壁紙)を押す。

◆ これで登録は完了です。

データを見る

K008本体（データフォルダ）や、microSDメモリカードに保存したデータを見ることができます。撮影した写真などは、データの種類に合わせたフォルダに保存されています。

撮影した写真を見る

1

待受画面で OK を押す。

2

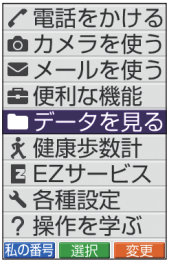

「データを見る」を選び OK を押す。

3

「データフォルダ」／**「microSD」**を選び OK を押す。

次ページへ

4

フォルダを選び OK を押す。

5

再生したい
データを選び
OK (再生)を押す。

◆ 写真が表示されます。

再生中の画面

EZweb

EZwebについて

EZwebのご利用には、事前のお申し込みが必要です。お買い上げ時にお申し込みをされなかった方は、auショップもしくはauお客様センターまでお問い合わせください。また、ご利用になる前には、はじめに初期設定を行ってください。初期設定を行っていない場合は、「EメールとEZwebの初期設定をする」（→22ページ）をご参照ください。EZwebでは、情報サイトを表示して、最新ニュースや天気予報などのコンテンツ（情報サイト）をご利用できます。

お知らせ

- EZwebの画面では、レイアウトや表示内容は1つの例を示しており、変更される場合があります。
- 情報サイトの中には、通信料の他に、情報提供料（有料）がかかるものがあります。
- EZweb接続の際は接続時間に関係なく、送受信したデータ量に応じて変わるパケット通信料がかかります。

au oneトップを表示する

1

待受画面で Z を押す。

2

「トップメニュー・検索」を選び OK を押す。

◆ au oneトップが表示されます。

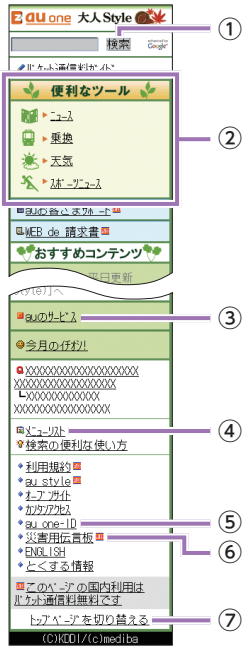

①	**キーワード検索機能** キーワード入力による情報検索機能をご提供
②	**便利なツール** ニュース・乗換案内・天気予報・スポーツニュースのサービスに直接アクセス
③	**auのサービス** 「LISMO!」や「au Smart Sports」などの人気サービスやauのホームページに直接アクセス
④	**メニューリスト** 各種コンテンツ提供サイトの一覧をご提供
⑤	**au one-ID** 「au one メール」や「au one 乗換」などをパソコンで使うためのIDを取得
⑥	**災害用伝言板** 災害時の安否情報の登録・確認

※左記の画像は文字サイズ「小」の表示例です。

トップメニューの切り替えも可能です

・K008では「au one大人Style」が表示されます。トップ画面一番下の⑦「トップページを切り替える」から他のau oneトップに切り替えることも可能です。

ニュースを見る

ここでは、文字が大きく見やすい「au one大人Style」でニュースを見る方法をご案内します。

1

待受画面で [EZ] を押す。

2

「トップメニュー・検索」を選び [OK] を押す。

次ページへ

3

「ニュース」を選び

OK を押す。

◆ ニュースが表示されます。

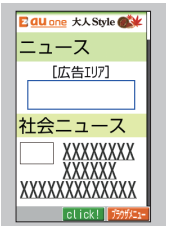

表示中の画面

利用料金を確認する

ご利用いただいた通話料・通信料などの目安を確認できます。

1

待受画面で OK を押す。

2

「各種設定」を選び OK を押す。

3

「料金／申込」を選び OK を押す。

4

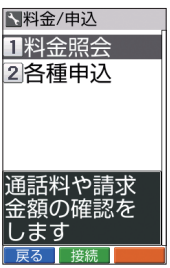

「料金照会」を選び OK を押す。

5

OK を押す。

6

「通話料・通信料照会」を選び OK を押す。

◆ 利用料金の目安が表示されます。

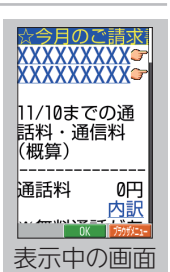

表示中の画面

EZニュースフラッシュ

EZニュースフラッシュは、待受画面に最新のニュースが流れるテロップが常時表示され、選ぶと情報の閲覧ができます。
EZニュースフラッシュは、「EメールとEZwebの初期設定をする」(→22ページ)の操作を行った後に簡単な設定を行うだけで、すぐにご利用になれます。
配信情報は、すべて無料です。

※手動更新時またはEZwebのサイトへ接続するときに、パケット通信料がかかる場合があります。パケット通信料がかかる場合は、お買い上げ時の設定では確認画面が表示されます。

EZニュースフラッシュでできること

EZニュースフラッシュの情報更新について

・情報の更新は一定時間ごとに行われます。情報受信中は「 」が表示されます。

EZニュースフラッシュを設定する

EZニュースフラッシュは簡単な設定（無料）でご利用いただけます。
「EメールとEZwebの初期設定をする」（→22ページ）の操作を行った後にEZニュースフラッシュの設定を行ってください。

1

待受画面で ▲ を押す。

2

テロップを選び OK を押す。

3

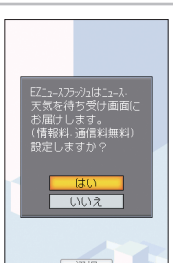

「はい」を選び OK を押す。

次ページへ

4

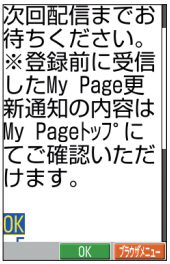

「OK」を選び OK を押す。

◆ これで設定は完了です。

◆ 設定が完了した後に待受画面に戻ると、テロップに「次回配信までしばらくお待ち下さい。」とメッセージが流れます。

EZニュースフラッシュのサービス設定を解除するには？

・EZニュースフラッシュのサービス設定を解除するには、以下の操作を行います。
待受画面で ▲ →テロップを選び OK → 📷 (メニュー)→
「サービス設定解除」を選び OK →**「YES」**を選び OK →**「解除する」**を選び OK →**「OK」**を選び OK →**「OK」**を選び OK

お天気を調べる

1. 待受画面で ▲ を押す。

2. ウィンドウを選び OK を押す。

◆ 天気予報が表示されます。

その他機能

防犯ブザーについて

あらかじめ、防犯ブザーを設定しておくと、いざというときに大音量で防犯ブザーを鳴らすと同時に、現在の位置情報をペア相手にEメールでお知らせします。お買い上げ時は「設定解除」に設定されています。以下の操作を行ってください。

防犯ブザーを設定する

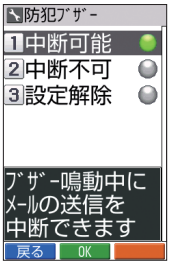

1. 待受画面で OK を押す。
2. **「各種設定」**を選び OK を押す。
3. **「防犯ブザー」**を選び OK を押す。
4. **「中断可能」**／**「中断不可」**を選び OK を押す。
5. **「いいえ」**を選び OK を押す。

◆ これで設定は完了です。

◆ **「はい」**を選んで OK を押すと、ロックNo.を変更できます。

防犯ブザーを鳴らす

1. 待受画面で 0 を長く（2秒以上）押す。

◆ 防犯ブザーが鳴り、現在地（GPS情報）がEメールでペア相手に送信されます。

防犯ブザーを止める

1 防犯ブザーが鳴っている画面でロックNo.を入力し OK を押す。

◆ 防犯ブザーが鳴り止みます。

防犯ブザーを使うときの注意

・防犯ブザーの鳴動中は、電源を切ったり、その他の操作を行うことはできません。ただし、110番（警察）、118番（海上保安本部）、119番（消防機関）へ電話をかけることはできます。
・防犯ブザーはロックNo.を入力するか、電池パックを取り外すか、電池残量がなくなるまで鳴り続けます。
・ブザー音の音量は調節できません。
・イヤホンを接続している場合やマナーモード設定中でも、スピーカーから防犯ブザーが鳴ります。
・防犯ブザーは必ずしも犯罪防止や安全を保障するものではありません。
・耳元で防犯ブザーを鳴らさないでください。聴力に障がいを引き起こす原因となります。
・お子様などの誤操作によって防犯ブザーが鳴る可能性がありますので、取り扱いには十分にご注意ください。
・待受画面以外の状態や待受EZアプリ起動中、または電源を切っている場合は防犯ブザーが鳴りません。

緊急地震速報について

緊急地震速報とは、気象庁が配信する緊急地震速報を、震源地付近のau電話に一斉にお知らせするサービスです。緊急地震速報を受信した場合は、周囲の状況に応じて身の安全を確保し、状況に応じた落ち着きのある行動をお願いします。

緊急地震速報を受信するよう設定する

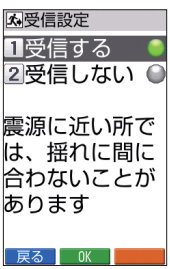

1. 待受画面で ✉ を押す。
2. **「Cメール」**を選び OK を押す。
3. **「緊急地震速報」**を選び OK を押す。
4. **「受信設定」**を選び OK を押す。
5. **「受信する」**を選び OK を押す。
6. OK を押す。

◆ これで設定は完了です。

緊急地震速報を受信すると…

緊急地震速報が送信されてくると、警報音が鳴り、「 」が点灯します。受信を完了すると、待受画面にはお知らせメニュー「緊急地震速報」が表示されます。

1 お知らせメニュー表示中に、待受画面で OK（確認）を押す。

2 **「緊急地震速報」**を選び OK（確認）を押す。

◆ 緊急地震速報が表示されます。

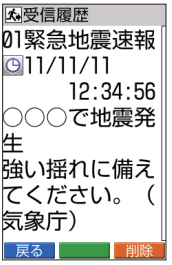

待受画面の壁紙を変更する

1 待受画面で OK を押す。

2 **「各種設定」**を選び OK を押す。

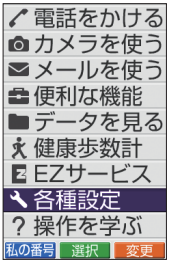

3

「画面」を選び OK を押す。

4

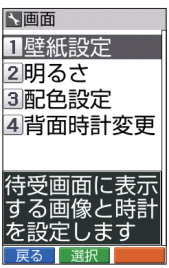

「壁紙設定」を選び OK を押す。

5

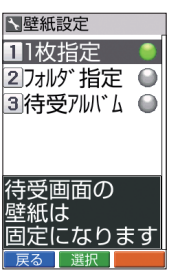

「1枚指定」を選び OK を押す。

6

「プリセットデータ」を選び OK を押す。

次ページへ

7

壁紙を選び OK を押す。

8

OK を押す。

9

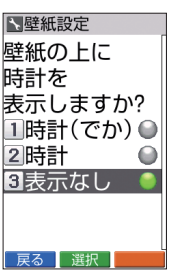

「時計(でか)」／「時計」／「表示なし」を選び OK を押す。

10

OK を押す。

◆ これで変更は完了です。

その他の機能

その他にも次のような機能がご利用いただけます。詳しくは『取扱説明書』をご参照ください。

Cメール	Cメール対応のau電話同士で、電話番号を宛先としてメールのやりとりができます。
EZナビ	位置情報（GPS情報）を利用したサービスを利用することができます。
動画	カメラを使って動画を録画することができます。
拡大鏡	カメラを使って、小さい文字などを拡大してメインディスプレイに表示して見ることができます。
バーコードリーダー	カメラを使って、バーコードを読み込むことができます。
簡易ライト	簡易ライトを点灯します。
カレンダー	月ごとのカレンダーを表示します。
目覚まし時計	最大5件まで目覚まし時計の設定ができます。
赤外線	赤外線通信機能を持つ携帯電話との間で、電話帳のデータなどを送受信できます。
電卓	最大10桁の計算を行うことができます。
メモ帳	最大30件までメモ帳の登録ができます。
音声読み上げ	表示されている内容や操作方法などを音声でお知らせします。
音声認識機能	以下の操作で、音声を入力して機能を呼び出すことができます。 待受画面で（声認識）→（OK）→「ピー」という音の後に送話口（マイク）に向かって機能名を話す
すぐ文字	待受画面からすぐに文字を入力して、さまざまな機能に利用できます。
漢字チェック	画数の多い漢字などを画面に大きく表示して確認することができます。1回に10文字まで確認できます。
オンライン辞書	au one辞書に接続し、英和／和英／国語辞典を使って言葉を調べることができます。
au one アドレス帳	電話帳の全データをサーバに預け、データの保存・復元・閲覧を行うことができます。
文字入力練習	メールの作成などで必要となる文字の入力方法を練習することができます。
操作ガイド	K008の基本操作を調べることができます。

?困ったときは

故障とお考えになる前に…

症状	チェック	処置	ページ
電源が入らない	電池パックは正しく取り付けられていますか？	正しく取り付けてください。	-
	電池パックは充電されていますか？	電池パックを充電してください。	14
	電源スイッチを「入」方向にスライドしましたか？	電源スイッチを「入」方向にスライドしてください。	16
電話がかけられない	画面に「圏」が表示されていませんか？	「圏」の表示が消える場所まで移動してください。	-
	電話番号は市外局番から入力していますか？	携帯電話以外の電話にかける場合、同じ市内でも市外局番から入力してください。	-
	電源は入っていますか？	電源スイッチを「入」方向にスライドしてください。	16
電話がかかってこない	画面に「圏」が表示されていませんか？	「圏」の表示が消える場所まで移動してください。	-
	電源は入っていますか？	電源スイッチを「入」方向にスライドしてください。	16
キーを押しても反応しない	電源は入っていますか？	電源スイッチを「入」方向にスライドしてください。	16
	「サイドキーロック」が設定されていませんか？(K008が閉じているときのみ)	以下の操作を行い、設定を解除してください。 待受画面で OK → **「各種設定」**を選び OK → **「サイドキーロック」**を選び OK →**「解除」**を選び OK	-
警告音が鳴り、電源が切れる	電池パックは充電されていますか？	電池パックを充電してください。	14
電源が自動で切れる	電池パックの端子は汚れていませんか？	電池パックの端子部を乾いた綿棒などで清掃してください。	-
電話が勝手に応答する	簡易留守メモが設定されていませんか？	簡易留守メモを解除してください。	35
相手の方の声が聞こえない	受話音量が小さくなっていませんか？	通話中に ▲ を押してください。受話音量が大きくなります。	30
着信履歴に折り返し電話をすると有料番組につながる	知らない電話番号にかけていませんか？	心当たりのない電話番号へおかけになる場合はご注意ください。	3

さらに詳しい情報をお知りになりたい場合は、下記のサイトでご案内しております。

・K008からは　：待受画面で E →**「トップメニュー・検索」→「au お客さまサポート」→「オンラインマニュアル」→「故障診断Q&A」**

・パソコンからは：http://www.kddi.com/customer/service/au/trouble/kosho/index.html

アフターサービスについては、『取扱説明書』「アフターサービスについて」をご参照ください。

こんなアイコンが表示されたら…

アイコン	意味	アイコンの消し方	ページ
	電池残量がありません。	電池パックを充電してください。	14
圏外	電波の圏外です。	「圏外」の表示が消える場所まで移動してください。	-
ロック	サイドキーロックが設定されています。	以下の操作でサイドキーロックを解除してください。 待受画面で OK →**「各種設定」**を選び OK →**「サイドキーロック」**を選び OK →**「解除」**を選び OK	-
など	再生していない簡易留守メモがあります。	簡易留守メモを再生してください。	36

K008を紛失してしまったときのために

遠隔ロック

通常モードで操作してください

K008を紛失した場合に、事前に登録した電話からK008に電話をかけ、設定した回数着信すると、遠隔操作で他人が使えないようにオートロックと電話帳ロックをかけることができます。

通常モードに切り替えるには？

・通常モードに切り替えるには、以下の操作を行います。
かんたんモードの待受画面でOK→**「各種設定」**を選びOK→**「通常モード切替」**を選びOK→**「はい」**を選びOK

・かんたんモードへ戻す場合は、「かんたんモードについて」(→1ページ)をご参照ください。

遠隔操作する電話番号を登録します

1

通常モードの待受画面で
OK 4 1 4 を押す。

2

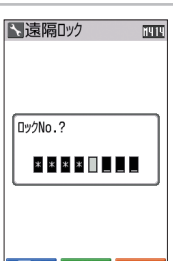

ロックNo.を入力し OK を押す。

◆ お買い上げ時のロックNo.は「1234」です。

3

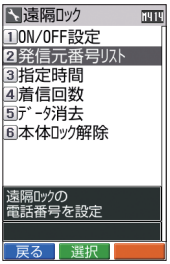

「発信元番号リスト」を選び OK を押す。

4

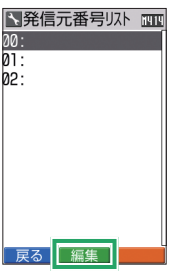

登録先を選び OK（編集）を押す。

5

「電話番号入力」を選び OK を押す。

6

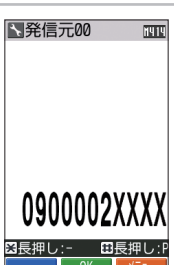

遠隔操作する電話の電話番号を入力し OK を押す。

◆ これで登録は完了です。

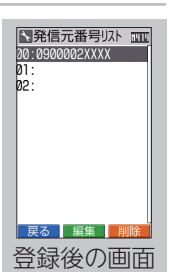

登録後の画面

ロックNo.の初期値は？

・お買い上げ時には、ロックNo.は「1234」に設定されています。

※ロックNo.は、一部の機能を除き、通常モード時に変更できます。変更方法については『取扱説明書』「ロックNo.を変更する（M45）」をご参照ください。

ロック操作の条件（時間／回数）を設定します

指定時間

最初の着信から設定した回数分の着信があるまでの制限時間を1～10分で設定できます。

着信回数

遠隔ロックが起動するまでの着信回数を5～10回で設定できます。

au電話をなくしてしまったら

登録した電話（電話番号）からなくしたau電話に、設定した条件で電話をかけます。

例えば…　「10分間に5回」と設定した場合、10分の間に5回、なくしたau電話に電話をかけます。

発信者番号を通知しましょう

・登録した電話からK008に遠隔ロックをかけるときは、発信者番号を通知して電話をかけてください。

安心ロック

au電話本体に遠隔ロック設定をしていなかった場合でも、一般電話やパソコンから遠隔ロックをかけることができます。

auお客様センターに電話します

一般電話や携帯電話からもかけられます。オペレーターが対応してくれるから安心です。受付は24時間で、無料です。

一般電話、au以外の携帯電話から

フリーコール 0077-7-113

au電話から

局番なしの113

auお客さまサポートにアクセスします

インターネットからauお客さまサポートにログインして、画面の指示に従って操作することでも安心ロックをかけられます。

URL：https://cs.kddi.com/

電源が入っていないとロックできません

・K008の電源が入っていない場合には、遠隔ロックや安心ロックが起動できません。また、電波の弱い場所にK008があると、遠隔ロックや安心ロックが起動できない場合があります。

au電話の位置を検索するには（ケータイ探せて安心サービス）

・ケータイ探せて安心サービスをご利用になると、au電話の置き忘れや紛失時に、auお客様センターまたはパソコンからau電話のおおよその位置を検索できます。検索中は、マナーモードを設定している場合でもau電話からお知らせ音が鳴るので、その音を手がかりに部屋の中のどこにau電話があるかを探すこともできます。詳しくは『取扱説明書』「ケータイ探せて安心サービスを利用する」をご参照ください。

着信を拒否する

通常モードで操作してください

着信したくない相手からの電話番号を着信拒否に登録すると、着信を自動的にシャットアウトできます。特定の電話番号からの着信や、電話番号を通知しない着信、公衆電話からの着信など、着信を拒否する条件を細かく設定できます。設定方法については『取扱説明書』「着信を拒否する(M43)」をご参照ください。

通常モードに切り替えるには？

・通常モードに切り替えるには、以下の操作を行います。
かんたんモードの待受画面で OK →**「各種設定」**を選び OK →**「通常モード切替」**を選び OK →**「はい」**を選び OK

・かんたんモードへ戻す場合は、「かんたんモードについて」(→1ページ)をご参照ください。

索引

記号／アルファベット

au ICカード..... 12
au oneトップ..... 106
EZweb..... 105
EZキー..... 13
EZニュースフラッシュ..... 110
Eメール..... 58
　アドレスを確認する..... 24
　アドレスを変更する..... 22
　送信する..... 59
　返信する..... 68
　読む..... 64
microSDメモリカード
　スロット部..... 13
OKキー..... 13

あ

アイコン..... 17
アプリ／下キー..... 13
安心ロック..... 125
上キー..... 13
英字..... 40
遠隔ロック..... 122
オートフォーカス..... 94
オンラインマニュアル..... 121

か

外部接続端子カバー..... 13
外部接続端子部..... 13
カタカナ..... 40
カメラ..... 13, 93
　かんたん設定..... 96
カメラキー..... 13
簡易ライト..... 13
簡易留守メモ..... 2, 35
漢字・ひらがな..... 40
かんたんモード..... 1
切キー..... 13
緊急地震速報..... 115
健康歩数計..... 73
声認識キー..... 13
困ったときは..... 120

さ

災害用伝言板サービス..... 4
サイドキーロック..... 120, 121
撮影モード..... 94
撮影ライト..... 13
撮速メール..... 100
サブディスプレイ..... 13
写真..... 95
　Eメールに添付する..... 97
　壁紙に登録する..... 102
　撮影する..... 95
　見る..... 103
充電..... 14
充電端子..... 13
受信ボックス..... 65
受話音量..... 30
受話口..... 13
情報サイト..... 105
初期設定..... 22
数字..... 40
ストラップ取り付け部..... 13
スピーカー..... 13
赤外線ポート..... 13
送話口..... 13
その他機能..... 113

た

ダイヤルキー..... 13
卓上ホルダ..... 14
着信音..... 30
着信音量..... 30

着信(充電)ランプ..... 13
着信履歴..... 29
着信履歴／左キー..... 13
通常モード..... 1
通話..... 26
通話キー..... 13
電源..... 16
電源スイッチ..... 13
電池パック／フタ..... 13
電池レベル..... 17
電波の強さ..... 17
添付..... 97
電話..... 26
　受ける..... 26
　かける..... 26
電話帳..... 42
　削除する..... 53
　受信したEメールから登録する
　　..... 48
　電話をかける..... 50
　登録する..... 43
　発信履歴／着信履歴から
　　登録する..... 46
　編集する..... 51
電話帳キー..... 13

な

内蔵アンテナ部..... 12
ノイズキャンセル用マイク
　..... 13, 28

は

はっきり通話..... 27
バック機能..... 40
発信履歴..... 29
発信履歴／右キー..... 13
光センサー..... 13
ペア機能..... 54
　電話をかける..... 57
　登録する..... 54
　メールを送る..... 57
防犯ブザー..... 13, 113

ま

マイク..... 13
マナーモード..... 2, 34
迷惑メール..... 3, 71
迷惑メールフィルター..... 3, 71
メインディスプレイ..... 13
メインメニュー..... 20
メールキー..... 13
メロディ..... 32
文字種切り替え..... 39
文字入力..... 38
戻る／メモキー..... 13

や

ゆっくり通話..... 27
読み上げキー..... 13

ら

利用料金..... 108
レシーバー..... 13
レンズ部..... 13
ロックスイッチ..... 13

わ

私の番号..... 24
ワン切り..... 3
ワンタッチ絵文字..... 62
ワンタッチキー..... 13, 54

［お問い合わせ番号］

au お客様センター（年中無休・24時間受付／オペレータ対応は9:00～20:00）

総合・料金について

au電話から 局番なし **157**（通話料無料）

一般電話から フリーコール **0077-7-111**（通話料無料）

PRESSING ZERO WILL CONNECT YOU TO AN OPERATOR AFTER CALLING 157 ON YOUR au CELLPHONE.

紛失・盗難・故障・操作方法について

au電話から 局番なし **113**（通話料無料）

一般電話から フリーコール **0077-7-113**（通話料無料）

上記の番号がご利用になれない場合、下記の番号にお電話ください。

フリーコール **0120-977-033**（沖縄を除く地域）　フリーコール **0120-977-699**（沖縄）

au電話から **EZ▶トップメニュー・検索▶auお客さまサポート▶お問い合わせ**

※メニュー構成については予告なく変更することがあります。

なるほど！au　みんなでつくる、auQ&Aサイト

au電話から **QRコードを読み取って、なるほど！auにアクセス**

※別途パケット通信料がかかります。

EZ▶トップメニュー・検索▶auお客さまサポート▶みんなでQ&A「なるほど!au」

この取扱説明書は再生紙を使用しています。取扱説明書リサイクルにご協力ください。

このマークのあるお店で回収し、循環再生紙として再利用します。お近くのauショップへお持ちください。

モバイル・リサイクル・ネットワーク
携帯電話・PHSのリサイクルにご協力を。

携帯電話・PHS事業者は、環境を保護し、貴重な資源を再利用するためにお客様が不要となってお持ちになる電話機・電池・充電器を、ブランド・メーカーを問わず マークのあるお店で回収し、リサイクルを行っています。

auオンラインマニュアルへのアクセスはこちら

（通信料無料でご利用いただけます）

EZweb版、auオンラインマニュアルは通信料無料でご利用いただけます。

発売元：KDDI（株）・沖縄セルラー電話（株）
製造元：京セラ株式会社
KTE82SASZX- 1210SZ
2010年12月第1版