



取扱説明書

G11

目次

はじめに

ご利用の準備

基本操作

電話をかける・受ける

アドレス帳/
プロフィール

メール

EZweb/
PCサイトビューアー

auの
ネットワークサービス

Wi-Fi WIN

カメラ

LISMO

テレビ

データフォルダ/
microSD™メモリーカード

便利な機能

機能設定

安全上のご注意

付録/索引

簡易英語
簡易中国語

ごあいさつ

このたびは、G11をお買い上げいただき、誠にありがとうございました。ご使用前に「取扱説明書」をお読みいただき、正しくお使いください。お読みになった後は、いつでも見られるようお手元に大切に保管してください。「取扱説明書」を紛失されたときは、auショップもしくはお客様センターまでご連絡ください。

「取扱説明書」(本書)では、主な機能の主な操作のみ説明しています。さまざまな機能のより詳しい説明については、auホームページより「取扱説明書詳細版」をご参照ください。

取扱説明書ダウンロード

「取扱説明書」(本書)と「取扱説明書詳細版」のPDFファイルをauホームページからダウンロードできます。

パソコンから：<http://www.au.kddi.com/torisetsu/index.html>

オンラインマニュアル

auホームページでは、「取扱説明書詳細版」を抜粋のうえ、再構成した検索エンジン形式のマニュアルもご用意しております。

- ・ G11からは：待受画面で→[トップメニュー・検索]→[auお客さまサポート]→[オンラインマニュアル] (通信料無料)
EZweb版 auオンラインマニュアルは、通信料無料でご利用いただけます。
- ・ パソコンからは：<http://www.au.kddi.com/manual/index.html>

■ For Those Requiring an English/Chinese Instruction Manual

英語版・中国語版の「取扱説明書」が必要な方へ

You can download the English version of the Basic Manual from the au website (available from approximately one month after the product is released).

「取扱説明書・抜粋(英語版)」をauホームページからダウンロードできます(発売後約1ヶ月後から)。

Download URL: <http://www.au.kddi.com/torisetsu/index.html>
English/Chinese Simple Manual can be read at the end of this manual.
簡易英語版/中国語版は、本書巻末でご覧いただけます。

安全上のご注意

G11をご利用になる前に、本書の「安全上のご注意」をお読みのうえ、正しくご使用ください。

故障とお考えになる前に、以下のauホームページのお客さまサポートで症状をご確認ください。

- ・ G11からは：待受画面で→[トップメニュー・検索]→[auお客さまサポート]→[オンラインマニュアル]→[故障診断Q&A]
- ・ パソコンからは：<http://www.kddi.com/customer/service/au/trouble/kosho/index.html>

au電話をご利用いただくにあたって

- ・ サービスエリア内でも電波の届かない場所(トンネル・地下など)では通話できません。また、電波状態の悪い場所では通話できないこともあります。なお、通話中に電波状態の悪い場所へ移動しますと、通話が途切れることがありますので、あらかじめご了承ください。
- ・ au電話はデジタル方式の特徴として電波の弱い極限まで一定の高い通話品質を維持し続けます。したがって、通話中この極限を超えてしまうと、突然通話が切れることがあります。あらかじめご了承ください。
- ・ au電話は電波を使用しているため、第三者に通話を傍受される可能性がないとは言えませんので、ご留意ください。(ただし、CDMA方式は通話上の高い秘話機能を備えております。)
- ・ au電話は電波法に基づく無線局ですので、電波法に基づく検査を受けていただくことがあります。
- ・ 「携帯電話の保守」と「稼働状況の把握」のために、au ICカードを携帯電話に挿入したときにお客様が利用されている携帯電話の製造番号情報を自動的にKDDI(株)に送信いたします。
- ・ 公共の場でご使用の際は、周りの方の迷惑にならないようご注意ください。
- ・ お子様がお使いになるときは、保護者の方が「取扱説明書」をよくお読みになり、正しい使いかたをご指導ください。
- ・ G11は国際ローミングサービス対応の携帯電話ですが、本書で説明しておりますEZwebの各ネットワークサービスは、地域やサービス内容によって異なります。詳しくは、同梱の「グローバルサポートご利用ガイド」をご参照ください。

目次

ごあいさつ.....	ii
安全上のご注意.....	ii
au電話をご利用いただくにあたって.....	ii

目次.....	1
---------	---

はじめに

G11のできること.....	4
こんなときは….....	6
箱の中身を確認！.....	7
本書について.....	8
充電についてのご注意.....	9
電池を長持ちさせる方法.....	10
マナーを守ろう.....	11
知ってよかった！.....	12
オンラインマニュアル.....	12
着信拒否.....	12
災害用伝言板サービス.....	13
料金照会.....	13
なるほど！au.....	13
遠隔ロック.....	14
安心ロック.....	15

ご利用の準備

各部の名称と機能.....	16
充電する.....	18
電源を入れる／切る.....	20
Eメール・EZwebの初期設定を行う.....	21
電池パックを取り外す.....	22
電池パックを取り付ける.....	23
microSDメモ리카ードをセットする.....	24
microSDメモ리카ードを取り外す.....	25

基本操作

待受画面の見かた.....	26
メインメニューを利用する.....	28
クイックアクセスメニューを 利用する.....	29
待受ショートカットを利用する.....	30
基本的なキー操作を覚える.....	31
文字入力の方法を覚える.....	33

電話をかける・受ける

電話をかけるいろいろな方法.....	36
電話をかける.....	37
電話を受ける.....	38
発信履歴／着信履歴を利用して 電話をかける.....	39
マナーモードを設定する.....	40
簡易留守メモを利用する.....	41
録音された簡易留守メモを再生する... ..	42

アドレス帳／ プロフィール

アドレス帳に登録する.....	43
アドレス帳から電話をかける.....	44
かかってきた電話の番号を登録する... ..	45
受け取ったメールのアドレスを 登録する.....	46
G11の電話番号を プロフィールで確認する.....	47
赤外線を使って プロフィールを交換する.....	48

メール

Eメールを送る.....	50
デコレーションメールを送る.....	52
デコレーションアニメを送る.....	54
Eメールを受け取る.....	55
受信ボックス/送信ボックスの Eメールを確認する.....	56
迷惑メールはお断り.....	57
Cメールを送る.....	58
Cメールを受け取る.....	59
受信ボックス/送信ボックスの Cメールを確認する.....	60
緊急地震速報を利用する.....	61

au電話を
使いこなそう!

EZweb/
PCサイトビューアー

EZwebでインターネットに アクセスする.....	62
auお客さまサポートを利用する.....	63
EZwebでできること.....	64
お天気を調べる.....	64
乗り換えを調べる.....	65
お気に入りリストを利用する.....	66
EZチャンネルプラス/ EZチャンネルを利用する.....	67
EZニュースEXを利用する.....	68
検索ウィンドウを利用する.....	69
EZナビを利用する.....	70
安心ナビを利用する.....	71
EZアプリを利用する.....	73
おサイフケータイ®(EZ FeliCa)を 利用する.....	74
PCサイトビューアーでサイトを見る.....	75

auの
ネットワークサービス

auのネットワークサービスについて.....	76
お留守番サービスを利用する.....	77

着信転送サービスを利用する.....	78
発信番号表示と 番号通知リクエストを利用する.....	79
ご利用いただく各種暗証番号・ PINコードについて.....	80
グローバルパスポートを利用する.....	81
エリアを設定する.....	82
au ICカードを取り外す・取り付ける.....	83

Wi-Fi WIN

Wi-Fi WINを利用する.....	84
---------------------	----

カメラ

カメラで撮影するときのキー操作.....	86
フォトを撮影する.....	87
撮ったフォトをメールで送る.....	88
大きなフォトを撮影する.....	89
カメラの画面の見かた.....	90
ムービーを録画する.....	91

LISMO

音楽・ビデオ・本をダウンロードする.....	92
LISMOで音楽を楽しむ.....	93
LISMOでビデオを楽しむ.....	94
LISMOで本を楽しむ.....	95

テレビ

テレビ(ワンセグ)の初期設定をする....	96
テレビ(ワンセグ)を見る.....	97
テレビ番組を録画する.....	98

データフォルダ/
microSDメモ리카ード

データフォルダを利用する.....	99
microSDメモ리카ードを利用する....	101
microSDメモ리카ードを 初期化する.....	102
microSDメモ리카ード内の データフォルダを利用する.....	103
バックアップデータを保存する.....	104

便利な機能

操作方法を調べる.....	105
着信があったように見せかける.....	106
アラームを利用する.....	107
カレンダー／スケジュールを 利用する.....	108
ケータイアレンジを利用する.....	109
G11 壁紙のカスタマイズをする.....	110
カロリーカウンター設定をする.....	111
Bluetooth®機能を利用する.....	112

機能設定

機能設定の方法.....	113
着信音を変更する.....	114
待受画面の壁紙を変更する.....	115
ロックNo.を変更する.....	116
PIN1コードを変更する.....	117
G11のソフトウェアを更新する.....	118

安全上のご注意

安全上のご注意.....	119
取扱上のお願ひ.....	127
Bluetooth®／無線LAN(Wi-Fi®)機能 ご使用する場合のお願ひ.....	131
免責事項について.....	133

付録／索引

故障とお考えになる前に.....	134
アフターサービスについて.....	136
主な仕様.....	138
名前から引く索引.....	139
目的から引く索引.....	141

簡易英語・簡易中国語

簡易英語版.....	148
簡易中国語版.....	150

G11でできること

▶ P.36

電話をかける・受ける

着信履歴や発信履歴、アドレス帳の電話番号を利用して電話をかけることもできます。



▶ P.43

連絡先をアドレス帳で管理する

最大1,000件の連絡先を登録できます。1件のアドレス帳には、複数の電話番号やEメールアドレスなどを登録できます。

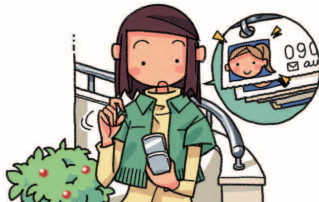

▶ P.50

メールを送る・受け取る

EメールやCメールを送受信できます。デコレーションメールや、デコレーションアニメといった、カラフルで楽しいメールも送受信できます。



▶ P.62、▶ P.75

インターネットを見る

EZwebでは、簡単にインターネットを楽しめます。PCサイトビューアーでは、パソコン向けのWEBサイトを快適に見ることができます。



▶ P.86

写真を撮る

最大8M(3,264×2,448ドット)の静止画(フォト)を撮影できます。最大640×480ドットの動画(ムービー)も撮影できます。



▶ P.92

音楽・ビデオ・本を楽しむ

着うたフル®や音楽CDなどの楽曲を聴くことができます。ビデオや電子書籍を再生して楽しむこともできます。



▶ P.96

テレビを見る

テレビ(ワンセグ)を見ることができ
ます。番組を録画することもでき
ます。



▶ P.73

ゲームで遊ぶ

本格的な3Dゲームから、お手軽なゲー
ムまで、いろいろなジャンルのEZアプリ
のゲームをダウンロードして遊べます。



▶ P.68

ニュースをチェックする

テレビの速報テロップと同じタイミング
で、速報ニュースをチェックできます。



▶ P.84

Wi-Fi WINを利用する

無線LANを利用して、EZwebやPCサイ
トビューアーなどで動画や大容量コンテ
ントを快適に楽しむことができます。

**他にも便利な機能がいっぱい!**

- ・クイックアクセスメニュー ▶ P.29
- ・待受ショートカット ▶ P.30
- ・タッチセンサー ▶ P.31
- ・マナーモード ▶ P.40
- ・簡易留守メモ ▶ P.41
- ・プロフィール ▶ P.47
- ・緊急地震速報 ▶ P.61
- ・EZチャンネルプラス/EZチャンネル ▶ P.67
- ・検索ウインドウ ▶ P.69
- ・EZナビ ▶ P.70
- ・安心ナビ ▶ P.71
- ・おサイフケータイ®(EZ FeliCa) ▶ P.74
- ・お留守番サービス ▶ P.77
- ・着信転送サービス ▶ P.78
- ・発信番号表示サービス ▶ P.79
- ・番号通知リクエストサービス ▶ P.79
- ・グローバル機能 ▶ P.81
- ・フェイク着信 ▶ P.106
- ・アラーム ▶ P.107
- ・カレンダー/スケジュール ▶ P.108
- ・ケータイアレンジ ▶ P.109
- ・Bluetooth®機能 ▶ P.112
- ・カロリーカウンター ▶ P.111

※本書では、主な機能の主な操作のみ説明して
います。より詳しい説明については、「G11取
扱説明書詳細版」をご参照ください。

こんなときは…

電話機能

折り返し電話をかける
(着信履歴)

▶ P.39

電話に出られないとき
(簡易留守メモ)

▶ P.41

連絡先をアドレス帳に
登録する

▶ P.43

着信音などを
鳴らさないようにする
(マナーモード)

▶ P.40

着信を拒否したい

▶ P.12

通話中の受話音量を
調節する

▶ P.37

メール機能

Eメールを送受信する

▶ P.50、▶ P.55

受け取ったメール
アドレスを登録する

▶ P.46

迷惑メールを
防止したい

▶ P.57

デコレーションメール
を送る

▶ P.52

撮影したフォトを
Eメールで送る

▶ P.88

Cメールを送受信する

▶ P.58、▶ P.59

調べる

情報を検索したい
(EZweb、検索ウィンドウ)

▶ P.62、▶ P.69

天気予報を知りたい
(EZweb)

▶ P.64

ニュースをチェックする
(EZニュースEX)

▶ P.68

通信料を確認する
(auお客さまサポート)

▶ P.63

乗り換えを確認する
(EZweb)

▶ P.65

操作方法をケータイで
調べる
(オンラインマニュアル)

▶ P.12

機能を使う

自分の連絡先を教える
(赤外線送信)

▶ P.48

音楽を聴く、
ビデオを見る
(LISMO)

▶ P.92~94

テレビ(ワンセグ)を
見る

▶ P.96~98

大きなフォトを撮る
(カメラ)

▶ P.89

電子書籍を読む
(LISMO)

▶ P.95

microSD
メモ리카ードを使う

▶ P.101

機能設定の方法

▶ P.113

待受画面の
壁紙を変える

▶ P.115

アラームを使う

▶ P.107

着信音を変える

▶ P.114

ケータイの設定を
まとめて変える
(ケータイアレンジ)

▶ P.109

よく使う機能を
すぐに起動
(待受ショートカット)

▶ P.30

電話をなくしたときに
備える
(遠隔ロック)

▶ P.14

子供の居場所を
確認する
(安心ナビ)

▶ P.71

緊急地震速報
について

▶ P.61

着信があったように
見せかける
(フェイク着信)

▶ P.106

ロックNo.や
PIN1コードを変える

▶ P.116、▶ P.117

箱の中身を確認!

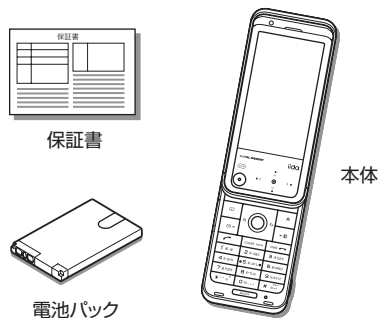

すべて
そろっているか
確認してね!

- 取扱説明書(本書)
- ご使用上の注意
- おサイフケータイ®はじめてガイド
- グローバルパスポートご利用ガイド
- じぶん銀行ランチャー操作ガイド
- Wi-Fi WINご利用ガイド
- 001 国際電話サービス(au国際電話サービス)ご利用ガイド

以下のものは同梱されていません。

- microSDメモリーカード
- ステレオイヤホン
- ACアダプタ
- 卓上ホルダ
- イヤホン変換アダプタ
- USBケーブル

- ・指定の充電用機器(別売)をお買い求めください。
- ・本文中で使用している携帯電話のイラストはイメージです。実際の製品と違う場合があります。

本書について

- 本書では、キーや画面、アイコンは本体カラー「BLACK+BLACK」のお買い上げ時の表示を例に説明しておりますが、実際のキーや画面とは字体や形状が異なっていたり、一部を省略している場合があります。
- 本書では、キーの図を次のように簡略化しています。

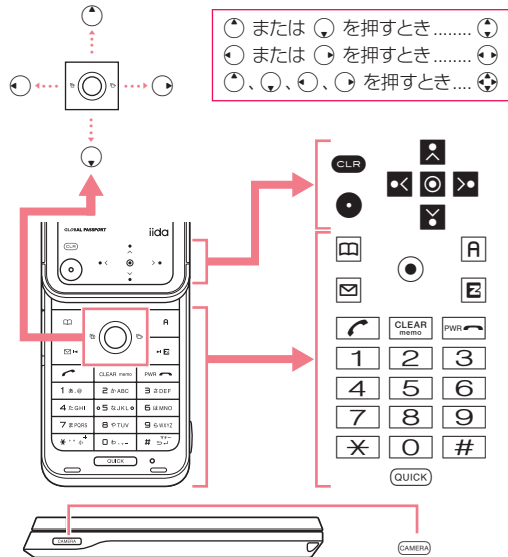

- 本書では、画面最下行に表示された内容を○/□/▢を押して実行する場合、○(発信)のようにカッコ内に内容を表記します。ただし、○(OK)/○(選択)/○(設定)/○(決定)/○(確定)の場合は省略して○のみ表記しています。
- 本書では、メニューやサブメニューの項目などで選ぶ操作を次のように記載している場合があります。



「機能/設定」を選んで○を押し、続けて「プロフィール」を選んで○を押す操作を表しています。

- 本書に記載されている画面は、実際の画面とは異なる場合があります。また、画面の上下を省略している場合があります。
- 各機能のお買い上げ時の設定については、「G11取扱説明書詳細版」をご参照ください。「G11取扱説明書詳細版」はauホームページからダウンロードできます。
- 本書では「microSD™メモ리카ード(市販品)」および「microSDHC™メモ리카ード(市販品)」の名称を「microSDメモ리카ード」もしくは「microSD」と省略しています。
- G11は、着うたフルプラス®に対応しています。本書では、区別する必要がない場合は、「着うたフル®」と「着うたフルプラス®」を総称して「着うたフル®」と表記します。

充電についてのご注意

電池パックを長持ちさせるには？

充電したばかりなのに、電池切れで困ったことはありませんか？
電池パックには寿命があります。充電のしかたによっては、電池パックが劣化して、電池が切れやすくなることがあります。正しい充電方法で、電池パックを長持ちさせましょう。

※電池パックの性能を十分に発揮できる目安はおおよそ1年です。
電池が切れやすくなったら、指定の新しい電池パックをお買い求めください。

昨日充電したのに
もう電池が
ないよ～！？



充電は「残量1」になってから

■(要充電)になってから充電しましょう。
頻繁に充電を繰り返すと、電池パックの寿命が短くなります。



そろそろ
充電～

日なたに置かない・落とさない

電池パックは、強い衝撃や暑さが苦手です。
au電話本体や電池パックを落とさないよう
にご注意ください。長時間置いておく場合
は、できるだけ涼しい場所に置きましょう。



充電は
涼しい
場所で！

充電用機器にも気をつけよう

充電用機器(別売)は、au指定のものを使用してください。指定外の充電用機器で充電すると、本体が壊れたり、電池パックが劣化することがあります。

※卓上ホルダ(別売)のイラストはイメージです。実際の製品と違う場合があります。



JUST FIT～♪

電池を長持ちさせる方法

ケータイの使いかたによって、電池の消費量は変わります。使いかたを工夫することで、思いがけない電池切れを防ぎましょう。



例えば

本体を頻繁に開閉したり、開いたまま置いておくと、その分、電池を消費します。必要なときだけ本体を開けば、より電池を長持ちさせることができます。

使いかたや省エネの工夫をして電池を長持ちさせちゃおう!



電池をたくさん消費する機能は？

カメラやテレビ(ワンセグ)、ゲームなどのEZアプリ、動画の再生などは、電池をたくさん消費します。電池を長持ちさせたいときは、使用を控えましょう。



電池をたくさん消費するから注意してネ!



設定しだいで省エネに



設定を変更することで、より電池を長持ちさせることができます。



例えば

ディスプレイ照明の設定を変更することで、電池を長持ちさせることができます。

待受画面で 3 2 1 を押します。

「照明点灯時間」を選び を押し、点灯時間を短く変更して を押します。

「微灯時間」を選び を押し、点灯時間を短く変更して を押します。

「明るさ設定」を選び を押し、「Level1」を選び を押します。

設定完了～♪



マナーを守ろう

電源を入れておくだけで、携帯電話からは常に弱い電波が出ています。周囲への心配りを忘れずに楽しく安全に使いましょう。

●こんな場所では、使用禁止!

- 自動車や原動機付自転車運転中の使用は危険なため法律で禁止されています。また、自転車運転中の使用も法律などで罰せられる場合があります。
- 航空機内での携帯電話の使用は法律で禁止されています。

●周りの人への配慮も大切!

- 満員電車の中など混雑した場所では、付近に心臓ペースメーカーを装着している方がいる可能性があります。携帯電話の電源を切っておきましょう。

- 病院などの医療機関が個々に使用禁止、持ち込み禁止と定めている場所では、その指示に従いましょう。

●使う場所や声の大きさに気をつけて!

- 映画館や劇場、美術館、図書館などでは、発信を控えるのはもちろん、着信音で周囲の迷惑にならないように電源を切るか、マナーモードを利用しましょう。
- 街中では、通行の邪魔にならない場所で使いましょう。
- 新幹線の車中やホテルのロビーなどでは、迷惑のかからない場所へ移動しましょう。
- 通話中の声は大きすぎないようにしましょう。
- 携帯電話のカメラを使って撮影などする際は、相手の方の許可を得てからにしましょう。

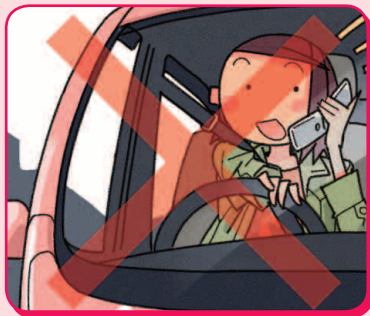

オンラインマニュアル

オンラインマニュアルに接続すると、あなたの知らない au 電話の操作方法を簡単に探すことができます。

EZweb版 auオンラインマニュアルは、通信料無料でご利用いただけます。

au one トップから接続する

待受画面で **[E]** を押し、「トップメニュー・検索」を選び **[O]** を押します。

「auお客さまサポート」を選び **[O]** を押し、「オンラインマニュアル」を選び **[O]** を押します。

QRコードを読み取って接続する

待受画面で **[A]** を押し、

[C] で「バーコードリーダー&メーカー」を選び

[O] を押します。

「バーコード読み込み」を選び **[O]** を押します。



左のバーコード(QRコード)にカメラをかざすと、読み取り結果が表示されます。

URL を選び **[O]** を押し、

「URLへジャンプ」を選び **[O]** を押し、

[O] を押します。

M機能から接続する

待受画面で **[O]** **[#]** **[3]** を押し、

「はい」を選び **[O]** を押します。



着信拒否

着信したくない相手からの電話番号を着信拒否に登録すると、着信を自動的にシャットアウトできます。

特定の電話番号からの着信や、電話番号を通知しない着信、公衆電話からの着信など、着信を拒否する条件を細かく設定できます。

待受画面で **[O]** **[4]** **[3]** を押し、ロックNo.を入力して **[O]** を押します。

着信を拒否したい相手先の種類を選び **[O]** を押し、相手の電話番号や「拒否メッセージ」「OFF」などの内容を設定します。



災害用伝言板サービス

大規模な災害が発生したときに、EZweb上に開設された災害用伝言板に、自分の安否情報を登録できます。

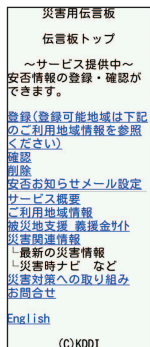

登録された安否情報は、EZwebやインターネットで全国から閲覧できます。また、あらかじめ指定したEメールアドレスに、安否情報を送信することもできます。



詳しくは、auホームページの「災害用伝言板サービス」をご覧ください。

料金照会

EZwebに接続して、
今月の概算通話料金や
利用内訳が簡単に照会できます。

待受画面で **1** **1** を押し、
「はい」を選び **●** を押します。
EZwebに接続され、
「確認する」メニューが表示されます。
「通話料・通信料照会」を選んで
● を押します。



みんなでつくる、auオリジナルサイト

auユーザー同士で、気軽に「Q&A」の
やりとりができる便利なauオリジナルサイトです。



遠隔ロック

G11を紛失した場合に、事前に登録した電話からG11に電話をかけ、設定した回数着信すると遠隔操作で他人が使えないようにオートロックとFeliCaロック、アドレス帳ロックをかけることができます。

1

設定画面から遠隔ロックの設定を選びます。

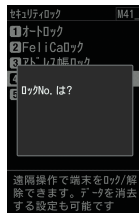

待受画面で
 4 1 4 を
 押し、ロックNo.を
 入力して を押します。



2

遠隔操作をする電話番号を登録します。



「有効番号リスト」を選び を押し、「新規登録」を選び を押します。
 「直接入力」を選び を押し、電話番号を入力し を押します。
 (完了)を押して、電話番号を登録します。

3

ロック操作の条件(時間/回数)を設定します。

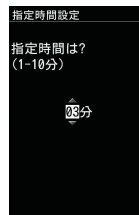

「指定時間」最初の着信から設定した回数分の着信があるまでの制限時間を1～10分で設定
 「着信回数」遠隔ロックが起動するまでの着信回数を3～10回で設定
 (保存)を押して終了。

お知らせ

- お買い上げ時には、ロックNo.は「1234」に設定されています。
- 登録した電話からG11に遠隔ロックをかけるときは、発信者番号を通知して電話をかけてください。
- G11の電源が入っていない場合には、遠隔ロックを起動できません。また、電波の弱い場所にG11があると、遠隔ロックを起動できない場合があります。

au電話をなくしてしまったら…

登録した電話(電話番号)からなくしたau電話に、設定した条件で電話をかけます。



例えば

「10分間に3回」と設定した場合、10分間に3回、なくしたau電話に電話をかけます。

慌てない、
慌てない…



安心ロック

安心ロックサービスを利用すると、au電話本体に遠隔ロック設定をしていなかった場合でも、一般電話からお客様センターに電話をするか、パソコンからauお客さまサポートにアクセスすることで、遠隔ロックをかけることができます。

●お客様センターに電話をして遠隔ロックをかける

一般電話や携帯電話からもかけられます。オペレーターが対応してくれるから安心。

■一般電話、au以外の携帯電話から
 **0077-7-113**

■au電話から
局番なしの **113**

受付は24時間。
無料です。



●auお客さまサポートにアクセスして遠隔ロックをかける

インターネットからauお客さまサポートにログインして、画面の指示に従って操作すれば安心ロック完了。

▼URL

 <https://cs.kddi.com/>



こんなときは？

au電話の位置を検索するには
(ケータイ探せて安心サービス)

ケータイ探せて安心サービスをご利用になると、au電話の置き忘れや紛失時に、お客様センターまたはパソコンからau電話のおおよその位置を検索できます。

検索中は、マナーモードを設定している場合でもau電話からお知らせ音が届くので、その音を手がかりに部屋の中のどこにau電話があるかを探すこともできます。

詳しくは、「G11取扱説明書詳細版」をご参照ください。

「G11取扱説明書詳細版」はauホームページからダウンロードできます。

お知らせ

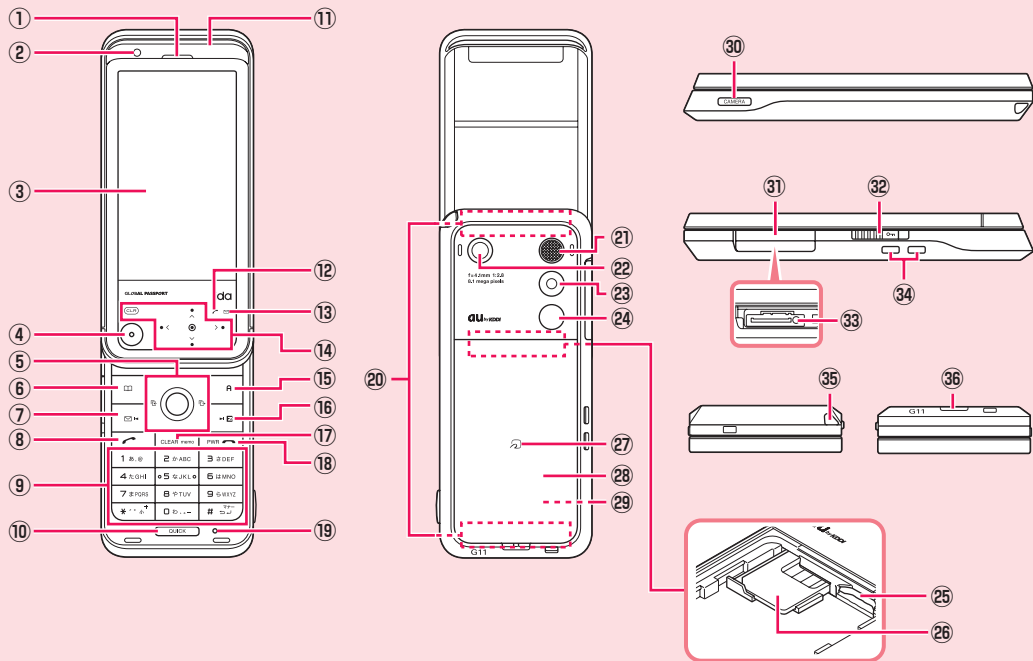

- G11の電源が入っていない場合には、遠隔ロックを起動できません。また、電波の弱い場所にG11があると、遠隔ロックを起動できない場合があります。

各部の名称と機能



- ① 受話口(レシーバー)
通話中の相手の方の声などがここから聞こえます。
- ② 明るさセンサ
- ③ ディスプレイ
- ④ ● **タッチセンサーON/OFFキー**
本体を閉じているときに押すとタッチセンサーが起動/終了します。また、着信した電話に応答したり、通話を終了できます。着信中/通話中には、それぞれ緑色/赤色に点灯します。
- ⑤ **クロスコントローラー**
● **センターキー**
○ **着信履歴/左キー**
○ **発信履歴/右キー**
○ **上キー** ○ **下キー**
待受画面で○を1秒以上長押しすると、アシストライトが点灯します。
- ⑥ **アドレス帳キー**
- ⑦ **メールキー**
- ⑧ **発信キー**
待受画面で1秒以上長押しすると、フェイク着信を起動します。
- ⑨ **[O]~[9]、[X]、[#]番号キー**
待受画面で[#]を1秒以上長押しすると、マナーモードを設定/解除します。
- ⑩ **[QUICK] クイックキー**
クイックアクセスメニューを呼び出します。
- ⑪ **着信ランプ/充電ランプ**
着信時、メール受信時、アラーム時などには設定内容に従って点灯、点滅します。
- ⑫ **着信お知らせアイコン**
未確認の音声着信がある場合に点滅します。
- ⑬ **メールお知らせアイコン**
未確認のメールがある場合に点滅します。
- ⑭ **タッチセンサー**
● **クリアキー**
○ **センターキー**
◀ **着信履歴/左キー**
▶ **発信履歴/右キー**
▲ **上キー** ▼ **下キー**
タッチセンサー操作時に、待受画面で◀を1秒以上長押しすると、アシストライトが点灯します。
- ⑮ **[A] アプリキー**
- ⑯ **[E] EZキー**
- ⑰ **[CLEAR] クリア/メモキー**
- ⑱ **[POWER] 電源/終了キー**
電源ON/OFFに使用します。操作中は通話や各機能を終了します。
- ⑲ **送話口(マイク)**
通話中の相手にこちらの声を伝えます。
- ⑳ **内蔵アンテナ部**
通話時、EZweb利用時、PCサイトビューアー利用時、Bluetooth®機能利用時、Wi-Fi WIN利用時、GPS情報を取得する場合は、内蔵アンテナ部を手でおおわないでください。
- ㉑ **スピーカー**
- ㉒ **レンズ部(カメラ)**
- ㉓ **フライト(アシストライト)**
撮影時にフライトを点灯させ、撮影対象を明るくします。アシストライトとしても利用できます。
- ㉔ **赤外線ポート**
- ㉕ **microSDメモリーカード挿入口**
- ㉖ **au ICカード**
お客様の電話番号などが記録されています。
- ㉗ **FeliCaマーク**
おサイフケータイ®利用時にこのマークをリーダー/ライターにかざしてください。
- ㉘ **電池フタ**
- ㉙ **電池パック**
- ㉚ **[CAMERA] カメラキー**
1秒以上長押しすると、カメラを起動します。フォトムービーの撮影時はシャッターとして使用します。
- ㉛ **外部接続端子カバー**
- ㉜ **ロックキー**
本体を閉じてスライドすると、キーロックを設定/解除します。
- ㉝ **外部接続端子**
指定のACアダプタ(別売)、USBケーブルWIN(別売)、USBケーブルWINO2(別売)、USB充電ケーブルO1(別売)、外部接続端子用イヤホン変換アダプタO1(別売)などの接続に使用します。
- ㉞ **卓上ホルダ用接触端子**
卓上ホルダ(別売)を使用して充電するときの端子です。
- ㉟ **ホイップアンテナ**
テレビ(ワンセグ)視聴時に伸ばします。
- ㊱ **ハンドストラップ取付口**

充電する

お買い上げ時は電池パックは十分に充電されていません。またご使用中にau電話の画面にやが表示されたときも充電してください。充電時間は約140分です。

まずは
エネルギーチャージ!

●卓上ホルダ(別売)で充電する

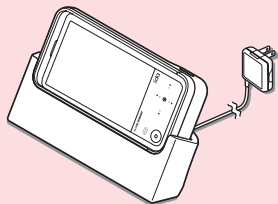

1

卓上ホルダ(別売)に指定のACアダプタ(別売)をつなぎます。



●指定のACアダプタ(別売)で充電する

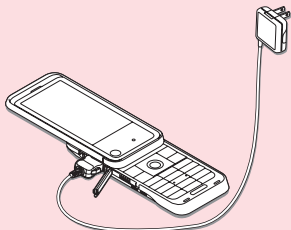

1

端子の向きに注意して

外部接続端子カバー

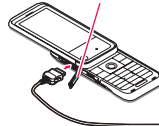

外部接続端子カバーを完全に開いて、指定のACアダプタ(別売)をつなぐ。

2

矢印の方向に差し込みます。

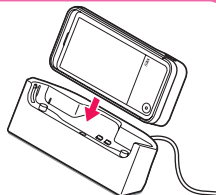

G11を閉じた状態で、卓上ホルダ(別売)を押さえながら、矢印の方向に差し込む。

※卓上ホルダ(別売)のイラストはイメージです。実際の製品と違う場合があります。



3

AC100Vコンセントに差し込む。

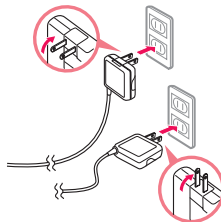

※根元まで確実に差し込んでください。

2

AC100Vコンセントに差し込む。

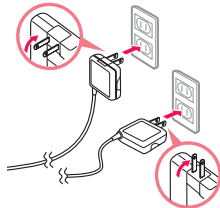

※根元まで確実に差し込んでください。

赤色に点灯していた充電ランプが消灯したら充電完了!



お知らせ

- 待受画面を表示した状態のG11を卓上ホルダ(別売)で充電すると、専用の画面が表示されます(G11 スタンドクロック)。
- 共通ACアダプタ01(別売)は日本国内家庭用AC100V専用です。共通ACアダプタ02(別売)はAC100Vから240Vまで対応しています。
- G11や卓上ホルダ(別売)の接続端子に対して平行になるように、指定のACアダプタ(別売)のコネクタを抜き差ししてください。
- 電池パックが取り付けられていないと充電できません。電池パックを装着した状態で充電してください。
- 外部接続端子カバーは、充電後しっかり閉めてください。
- 外部接続端子カバーを強く引っ張ったり、ねじったりしないでください。
- 卓上ホルダ(別売)は安定した場所に置いてご使用ください。転倒・落下・破損の原因となります。
- お使いのACアダプタによりイラストと形状が異なることがあります。あらかじめご了承ください。

電源を入れる／切る

電源を入れる



 を1秒以上
長押しします。

お知らせ

- 電源がONになったときにau ICカードを読み込むため、待受画面が表示されるまで時間がかかる場合があります。

電源を切る



待受画面

待受画面で
 を1秒以上
長押しします。



Eメール・EZwebの初期設定を行う

待受画面

お買い上げ時に、待受画面で☑ /
☒ / ☓ を押し、●を押します。

EZwebを利用するための初期設定を行います

PCサイトビューアの初期設定も行います。

「OK」を押してしばらくお待ちください。

●を押します。

ようこそEZwebへ
お客様のEメールアドレスは、
△△△△△△@ezweb.no.jp
です。
-ヒート
Eメールアドレスの変更は「OK」押
下後にEメールメニュー→Eメール設
定→その他の設定にて行
ってください。
●EZネットィフオ(WiN)●
EZ WiN3-sをご利用のお客様
は、同コースの申し込み時
に、既に「EZネットィフオ(WiN
J」(受信料無料)が自動登録
されています。

設定完了!



お知らせ

- 初期設定は、「エリア設定」を「日本」に設定し、日本国内の電波状態の良い場所で行ってください。電波状態の悪い場所や、移動中に行くと、正しく設定されない場合があります。
- 時間帯によっては、初期設定の所要時間が30秒～3分程度かかります。
- Eメール、EZwebは、ご利用のお申し込みが必要です。ご購入時にお申し込みにならなかった方は、auショップもしくはお客様センターまでお問い合わせください。

電池パックを取り外す

- 1 電池フタの開け口に指(爪など)をかけます。



- 2 矢印方向に開きます。

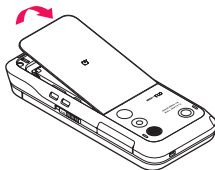

- 3 電池パックのPULLタブを矢印方向に引き、取り出します。

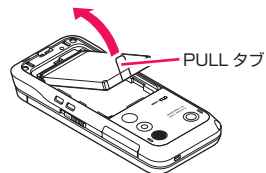

電池パックは
専用のものを
使用してネ!

お知らせ

- 電池パックを取り外すときは、G11本体の電源をOFFにしてください。
- 電池パックを取り外すときは、PULLタブを上へ引くようにしてください。PULLタブ以外の方向から持ち上げようとすると、G11本体の端子部を破損するおそれがあります。
- 電池パックを取り外して、次に電源をONにしたとき圏外であったり、「電波OFFモード(M566)」が「ON」に設定されている場合は、待受画面などで日付、曜日、時刻の代わりに「-」(ハイフン)が表示されることがあります。

電池パックを取り付ける

- 1 PULLタブが電池パックに密着していることを確認し、G11と電池パックの端子部を合わせ、電池パックを矢印方向にはめ込みます。

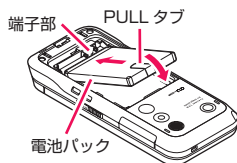

- 2 電池フタの凸部をG11の凹部に差し込みます。

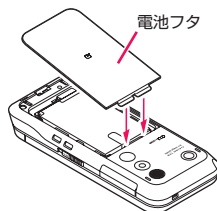

- 3 カチッと音がするまで、矢印方向に押し込みます。

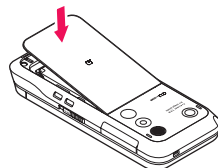

お知らせ

- 電池パックは、G11専用のものを使用して正しく取り付けてください。
- au ICカードが確実に装着されていることを確認してから電池パックを取り付けてください。
- 取り付け時には、正しい向きを確認して、まっすぐにゆっくり取り付けてください。取り付け時に間違った取り付けかたをしますと、電池パックおよび電池フタ破損の原因となります。
- 電池フタの取り付け時には、電池フタが浮き出たままにならないよう、周囲をしっかり押し込んでください。その際、電池フタのツメを電池パックに乗り上げた状態で強く押し込むと、ツメが破損するおそれがありますので、ご注意ください。

microSDメモ리카ードをセットする

- 1 本体の電源を切り、電池パックを取り外します。

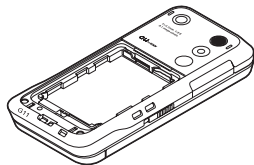

- 2 microSDメモ리카ードの挿入方向を確認し、カチッと音がするまでまっすぐにゆっくり差し込みます。

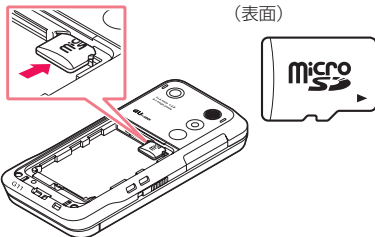

- 3 電池パックを取り付け、電池フタを閉じます。

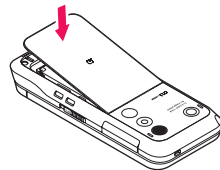

お知らせ

- microSDメモ리카ードには、表裏／前後の区別があります。無理に入れようとする取外せなくなったり、破損するおそれがあります。
- microSDメモ리카ードの挿入時はカチッと音がしてロックされていることをご確認ください。ロックされる前に指を離すとmicroSDメモ리카ードが飛び出す可能性があります。ご注意ください。
- microSDメモ리카ードをG11本体にセットし、電源を入れると、待受画面にが表示されます。
- 電池フタの取り付け時には、電池フタが浮き出たままにならないよう、周囲をしっかり押し込んでください。その際、電池フタのツメを電池パックに乗り上げた状態で強く押し込むと、ツメが破損するおそれがありますので、ご注意ください。



よく読んで
確認してネ!

microSDメモ리카ードを取り外す

- 1 データの読み込み中または保存中ではないことを確認し、本体の電源を切り、電池パックを取り外します。

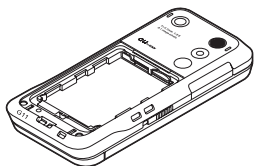

- 2 microSDメモ리카ードをカチッと音がするまで奥へゆくりゆくり押し込みます。

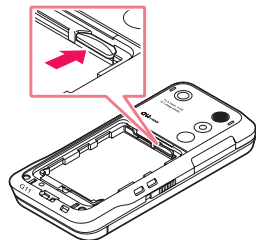

- 3 microSDメモ리카ードをまっすぐにゆくりゆくり引き抜きます。

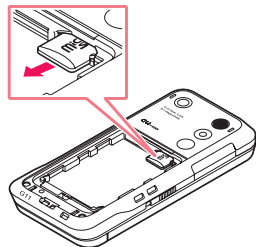

お知らせ

- microSDメモ리카ードを強く押し込んだ状態で指を離すと、勢いよく飛び出す可能性がありますのでご注意ください。
- microSDメモ리카ードによっては、ロック解除できず出てこない場合があります。その場合は指で軽く引き出して取り外してください。
- microSDメモ리카ードを無理に引き抜かないでください。故障・内部データ消失の原因となります。
- 長時間お使いになった後、取り外したmicroSDメモ리카ードが温かくなっている場合がありますが、故障ではありません。

取り扱いに
注意してネ!



- 4 電池パックを取り付け、電池フタを閉じます。

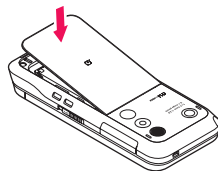

待受画面の見かた

待受画面では、G11の状態や現在の設定をアイコンで確認できます。

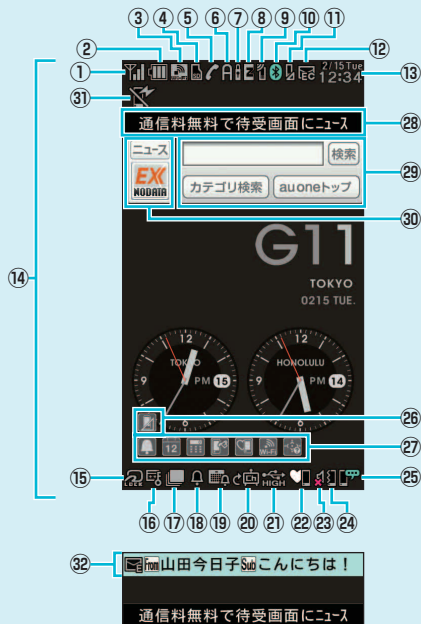

①	電波の強さ
②	電池レベル状態

	Wi-Fi WINの電波の強さ
③	ローミング情報 CDMA CDMAローミング中 GSM GSMローミング中 P ローミング先でパケット通信が可能な状態 ・「エリア設定」を「日本」に設定している場合は表示されません。
④	microSDメモ리카ード状態
⑤	通話中 LISMO起動状態
⑥	au Media Tuner起動中
⑦	EZアプリ起動中(点滅は通信中)
⑧	セキュリティ(SSL)で通信中
⑨	EZweb使用中(点滅は通信中)
⑩	PCサイトビューアー使用中(点滅は通信中)
⑪	マルチキャスト通信中
	Bluetooth®接続状態
	不在着信

12	メール
	未受信 Eメール 未受信 Eメール・未読 Eメール
	未受信 Eメール・未読 Cメール
	未受信 Eメール・未読 Eメール・未読 Cメール
	未読メール
	バックグラウンド受信 緊急地震速報
13	日付・曜日・時刻
14	壁紙
15	FeliCa状態
	ロック中 一時解除(クイック解除)中
16	オートロック中・遠隔ロック中
	シークレット情報表示中 シークレット情報一時表示中
17	複数タスク起動中
18	アラーム設定あり
19	スケジュール/タスクアラーム
	スケジュールアラーム設定あり
	タスクアラーム設定あり
	スケジュールアラームとタスクアラーム設定あり
20	EZチャンネルプラス
	登録番組あり(自動更新ON)
	登録番組あり(自動更新OFF) 未再生番組あり
21	USB接続状態
22	マナーモード状態
	通常マナー ドライブ
	サイレントマナー オリジナルマナー
23	着信音量OFF(サイレント)中

24	バイブレータON バイブレータ(メロディ連動)ON
25	など 簡易留守メモ設定中
26	など 通知アイコン
27	など ユーザー設定(ショートカット)アイコン
28	EZニュースEXの待受テロップ
29	検索ウィンドウ
30	EZニュースEXの待受ウィンドウ
31	電波OFFモード設定中
	スマートバー
32	・Eメール/Cメールの受信情報、緊急地震速報、LISMO楽曲情報が表示されます。

表示中のアイコンの意味を調べるには

待受画面

待受画面から
● # 2
を押します。



でアイコンを選ぶと、アイコンの意味が表示されます。

メインメニューを利用する

メインメニューからさまざまな機能呼び出すことができます。

待受画面

○を押します。

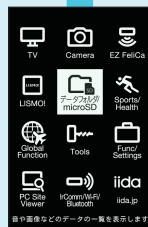

メインメニュー

⬇️でメニューを選んで○を押します。この例では、「カメラ」を選びます。

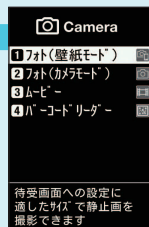

メニューが表示された場合は、⬇️で選んで○を押します。この例では、「フォト(カメラモード)」を選びます。

メインメニューで
☰を押すと、
カレンダーを表示
できるよ!



お知らせ

- 本書では、「Matrix [Black]」デザインによる操作方法で説明しております。



これで
写真が撮れるよ!



クイックアクセスメニューを利用する

クイックアクセスメニューを利用すると、複数の機能を同時に起動して、切り替えながら操作できます。

待受画面

機能の
操作中

[QUICK] を押します。

または



よく使うメニュー

[方向キー] でよく使うメニューから機能を選んで **[ENTER]** を押します。

選んだ機能が
起動します。

クイックアクセス
メニュー

お知らせ

- クイックアクセスメニューには、よく使うメニューと固定メニューがあります。サブメニューより選択することで、よく使うメニューと固定メニューを切り替えることができます。
- よく使うメニューの先頭には、常に **[M]** (メインメニューアイコン) が表示されます。よく使うメニューに表示されていない機能は、**[M]** (メインメニューアイコン) から起動することができます。
- タスク切替メニューの先頭には、常に **[W]** (待受画面アイコン) が表示されます。**[W]** (待受画面アイコン) を選ぶと、待受画面に切り替えることができます。
- 操作状況によっては、**[QUICK]** を押しても動作しないことがあります。

操作する機能を切り替えるには

タスク切替メニューには、起動中の機能のアイコンが表示されます。タスク切替メニューのアイコンを選ぶと、操作する機能を切り替えることができます。



タスク切替
メニュー



タスク切替メニューから機能
を選んで **[ENTER]** を押します。

起動中の機能を終了するには

操作中の機能を終了するには、**[ESC]** を押します。起動中のすべての機能を一括して終了するには、**[ESC]** を1秒以上長押しします。

※すべての機能を一括して終了する場合、機能によっては編集中的数据があっても保存されません。

待受ショートカットを利用する

待受画面に表示されたアイコンを選ぶと、お知らせのある機能や登録しておいた機能呼び出せます。

待受画面

⏺を押します。



通知アイコン
ユーザー
設定アイコン

⊕でアイコンを選んで
●を押します。



選んだ機能が起
動します。

カンタンに
登録できるよ!



お知らせ

- 通知アイコンは、不在着信などのお知らせがあると表示されます。通知アイコンを選ぶと、お知らせのある機能を簡単に呼び出すことができます。
- ユーザー設定アイコンを選ぶと、あらかじめ登録しておいた機能呼び出すことができます。

ユーザー設定アイコンに お好みの機能を登録するには

- ① 待受画面で ⏺ を押します。
- ② [H] (サブメニュー) を押します。
- ③ ⏺ で「編集」を選んで ● を押します。
- ④ ⏺ で登録する位置を選んで ● を押します。
- ⑤ ⏺ で「機能登録」を選んで ● を押します。
- ⑥ 登録したい機能を選んで ● (登録) を押します。

基本的なキー操作を覚える

タッチセンサーを使用するには



本体を閉じた状態で **●** を押します。

お知らせ

- タッチセンサーは、本体を閉じているときのみ使用できます。ただし、タッチセンサーのバックライトが消灯しているときは使用できません。**●** を押すか、キーロックを解除し、バックライトを点灯させた状態で使用してください。
- 本体を閉じた状態でロックキーをスライドしてキーロックを設定した場合は、タッチセンサーを使用できません。

画面の最下行に表示された内容を実行するには

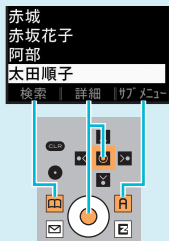

「検索」を選ぶには、**SEARCH** を押します。
「詳細」を選ぶには、**●** / **◎** を押します。
「サブメニュー」を選ぶには、**ENTER** を押します。

項目を選ぶには



項目を選ぶには、**↑** や **↓** または、**←** **→** で項目を選んで **●** / **◎** を押します。

メニューに **1** ~ **#** などが表示されている場合は、そのキーを押しても選ぶことができます。

1つ前の画面 / 待受画面に戻るには



CLEAR memo / **CLR** を押すと、1つ前の画面に戻ります。





各機能から待受画面に戻るには、**PWR** を長押しします。



お知らせ

- **○** を押しても、1つ前の画面に戻ることがある場合があります。
- 一定時間キー操作をしないと、自動的に待受画面に戻る場合があります。

数字を入力するには





数字を入力する欄の上下に「▲」と「▼」が表示されている場合は、 /    を押すことで、数を増減できます。

 ~  を押すと、数字を入力できます。



前後のデータへ移動するには



データの表示中や再生中、メール表示中などに  を押すと、次のデータへ移動できます。 を押すと前のデータへ移動できます。



キー操作のガイドを表示するには



カメラの操作中やデータの再生中など、 Guideが表示されている画面で  を押すと、画面上にキー操作のガイドが表示されます。もう一度  を押すと、非表示に戻ります。

確認のためデータを再生や表示するには



メロディや画像の設定中に  を押すと、確認のため再生や表示ができます。 を押すと、元の画面に戻ります。



文字入力の方法を覚える

入力する文字の種類を切り替えるには

文字種には、次の種類があります。

漢 漢字 力 カタカナ(全角) A 英数字(全角) 1 数字(全角)

加 カタカナ(半角) aA 英数字(半角) 12 数字(半角)

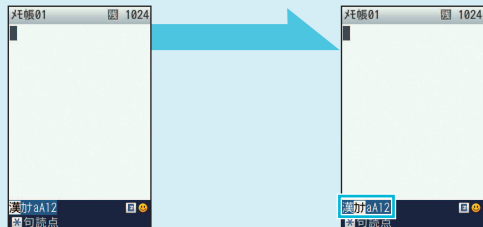

☐ (文字種)
を押します。

☐ (文字種)を押すたびに、漢字→カタカナ(全角／半角)→英数字(全角／半角)→数字(全角／半角)の順に切り替わります。

英字を入力してみる

「au」と入力してみます。

あらかじめ文字種を「aA 英数字(半角)」に切り替えてください。

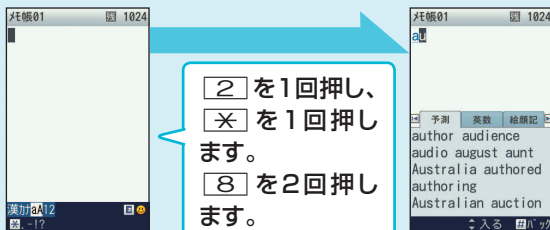

2 を1回押し、
✖ を1回押し
ます。
8 を2回押し
ます。

お知らせ

- 同じキーを連続して押すと、そのキーに割り当てられている文字や記号が次々と表示されます。別のキーを押すと、その文字が確定します。
- 同じキーに割り当てられている文字を続けて入力する場合は、⌂を押してカーソル(反転表示)を移動してから同じキーを押します。
- ✖を押すと、大文字と小文字を切り替えられます。
- #を押すと、1つ前の文字を表示します。文字確定後は、改行します。
- お買い上げ時の設定では、「英語予測」が「英文」になっています。例えば、「a」と入力した時点で予測変換候補の一覧に「au」と表示された場合は、⌂で「au」を選んで●を押すことで「au」と入力できます。

漢字を入力してみる

「大阪」と入力してみます。あらかじめ文字種を「漢」漢字」に切り替えてください。

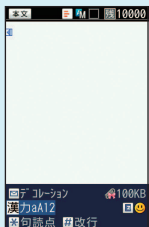

- 1 を5回押します。
- ⊙を押します。
- 1 を5回押します。
- 3 を1回押します。
- 2 を1回押します。

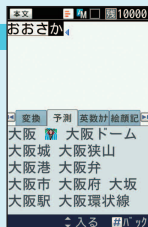

- ⊙を押します。
- ここで⊙を押すと、別の変換候補を選ぶことができます。

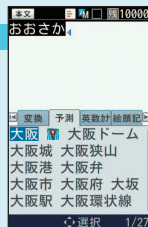

- ⊙を押します。

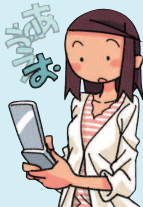

お知らせ

- [×] を押すと、小文字と大文字を切り替えたり、濁点や半濁点を追加できます(可能な文字のみ)。
- [#] を押すと、1つ前の文字を表示します。文字確定後は、改行します。
- ひらがなを入力して [英] / [漢] を押して「英数カナ」タブに切り替えると、入力時に押した番号キーに対応した英字・数字・カタカナ・日付・時刻の変換候補一覧が表示されます。
- お買い上げ時の設定では、「日本語予測」が「ON」になっています。
例えば、「お」と入力した時点で予測変換候補の一覧に「大阪」と表示された場合は、⊙で「大阪」を選んで⊙を押すことで「大阪」と入力できます。

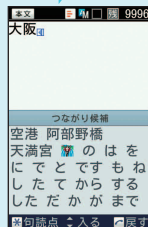

絵文字・デコレーション絵文字・デコレーションピクチャ・記号・顔文字を入力してみる

☑を押すと、一覧からお好みパレット・絵文字・デコレーション絵文字・デコレーションピクチャ・記号・顔文字を選んで入力できます。

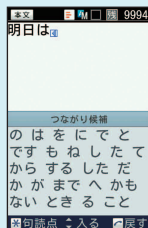

☑を押します。



⊙を押して
絵文字を選
んで●を押
します。

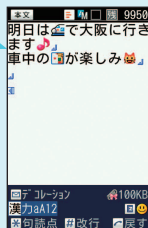

メールが
楽しく見える～!

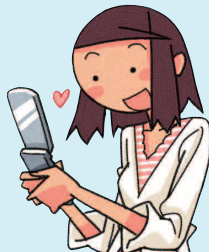

どんな絵文字に
しようかな～♪

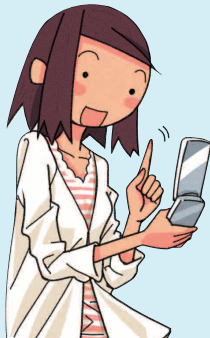

お知らせ

- ☑を押すと、一覧の表示が「絵文字」の一覧→「デコレーション絵文字」の一覧→「デコレーションピクチャ」の一覧→「記号」の一覧→「顔文字」の一覧→「お好みパレット」の一覧の順に切り替わります。
※一覧を表示中に☑を押すと、☑を押したときは逆の順で表示が切り替わります。
※デコレーション絵文字／デコレーションピクチャは、Eメール本文入力画面、冒頭作成画面、署名作成画面でのみ表示されます。
- 絵文字・デコレーション絵文字・顔文字の一覧を表示中に☑ (カテゴリ)、✖ [#], または○～⑨を押すと、一覧のカテゴリが切り替わります。
- 絵文字のカテゴリ「他社変換可能」は、他社の携帯電話に絵文字を利用したEメールを送信したときに自動変換される絵文字を集めたカテゴリです。
- 記号の一覧を表示中に☑ (全角／半角)または✖ [#]を押すと、一覧の表示が「全角記号」の一覧→「半角記号」の一覧の順に切り替わります。

電話をかけるいろいろな方法

電話は、

- 番号を押してかける
 - アドレス帳からかける
 - 履歴からかける
- などの方法でかけることができます。

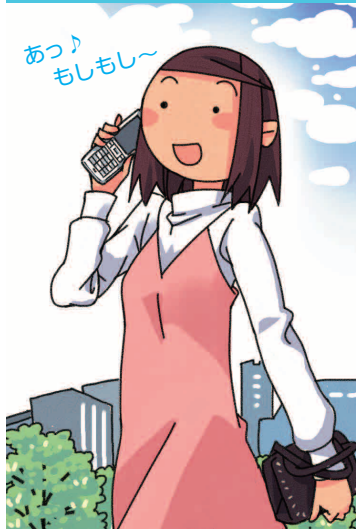

番号を押してかける

待受画面で **0** ~ **9** を押し
相手の電話番号を入力して
☎ を押します。

一般電話へかける場合は、
市外局番から入力してね!



アドレス帳からかける



待受画面で **☎** を押し
て、**👤** でかけたい相手
を選び **☎** を押します。



履歴からかける



待受画面で **📞** を押しと、発信／着
信履歴が表示されます。**👤** でかけ
たい相手を選び **☎** を押します。



電話をかける

一般電話へかける場合には、同一市内でも市外局番から電話番号を入力してください。



待受画面

電話番号を入力します。

Dialing

電話がかか
ります。

を押
します。

通話が終わったら
 / を押すと
電話が切れます。







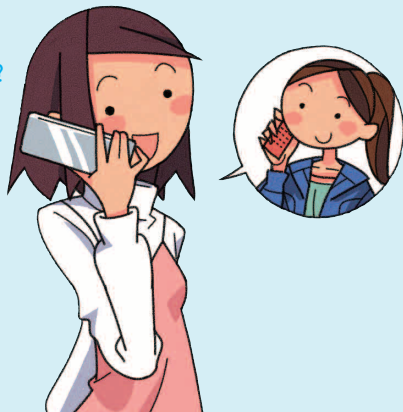



0900001XXXX

元気～?



お知らせ

- 発信中は、タッチセンサーでの操作はできません。
- ●は通話中に赤色に点灯します。
- 電話番号を間違えて入力したときは、を押すと最終桁の番号を1桁削除できます。
を押して番号を選んでからを押すと、その番号を削除できます。
- 通話中にを1秒以上長押しすると、相手の方はこちらの音が聞こえないようになります。もう一度を1秒以上長押しすると元に戻ります。
- 通話中に () を押し、スピーカーから相手の方の音が聞こえるようになり、ハンズフリーで通話できます。もう一度 () を押しと元に戻ります。
- 国際電話をかける方法については、「G11取扱説明書詳細版」をご参照ください。
「G11取扱説明書詳細版」はauホームページからダウンロードできます。

こんなときは？

相手の声を大きくするには

通話中にを押すと、相手の方の声の大きさ(受話音量)を調節できます。

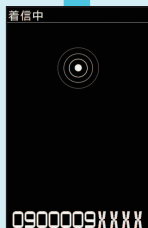

電話を受ける

電話が
かかって
くると…









電話がつなが
ります。

 /  を
押します。

通話が終わったら
 /  を押すと
電話が切れます。



お知らせ

- ● は着信中／通話中にそれぞれ緑色／赤色に点灯します。
- 着信中／通話中は、タッチセンサーでの操作はできません。
- 着信中に  を押すと、一時的に着信音量を調節したり消音にしたりできます。
- 応答を保留するには、着信中に  を押します。保留状態になり、約30秒ごとに保留中であることを音でお知らせします。 を押すと、保留が解除され、電話につながります。
- 着信を拒否するには、着信中に  (拒否) を押します。着信音が止まって電話が切れます。相手の方には「こちらはauです。おかけになった電話をお呼びしましたが、お出になりません。」と音声ガイダンスでお知らせします。
- かかってきた電話に出なかった場合は、待受画面に  と「着信あり X件」が表示されます。その状態で  を押すと着信履歴が表示されます。



は～い♪

電話が かかってきた場合の 表示について

着信すると、次の内容が表示されます。

- 相手の方から電話番号の通知があると、電話番号が表示されます。
- 電話番号と名前がアドレス帳に登録されている場合は、名前などの情報も表示されます。
- 相手の方から電話番号の通知がないと、次のような理由が表示されます。

非通知設定

相手の方が発信者番号を通知しない設定で電話をかけている場合

公衆電話

相手の方が公衆電話からかけている場合



通知不可能

相手の方が国際電話、一部地域系電話、CATV電話など、発信者番号を通知できない電話から電話をかけている場合

発信履歴／着信履歴を利用して電話をかける

電話をかけた記録は発信履歴として保存されます。電話を受けた記録は着信履歴として保存されます。

待受画面

発信履歴を表示する場合は  を押します。
着信履歴を表示する場合は  を押します。



履歴一覧画面

履歴を選んで
 (詳細)を押します。

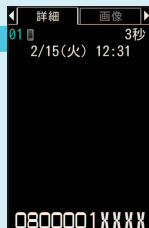

履歴詳細画面





 (発信)を
押します。

発信メニュー
音声電話

電話がかかり
ます。

電話をかける受ける

お知らせ

- タッチセンサー操作時は、 /  で発信履歴／着信履歴を表示できます。
- 発信履歴と着信履歴はそれぞれ最大50件まで保存されます。50件を超えると古い履歴から自動的に削除されます。
- 履歴一覧画面や履歴詳細画面で  を押しても、電話をかけることができます。
- 着信している時間が3秒以下の着信の場合、 が表示されます。お客様に折り返し電話をさせ、悪質な有料番組につながる行為(ワン切り)の可能性がありますのでご注意ください。

確認してネ!



マナーモードを設定する

周りの迷惑にならないように、マナーモードを使って着信音などを鳴らさないようにできます。

待受画面

●を押します。

メイン
メニュー
ツール

マナーモード



マナーモードの種類を選んで●を押します。



マナーモードになります。

お知らせ

- 待受画面で【#】を1秒以上長押しすると、前回設定した種類のマナーモードになります。もう一度【#】を1秒以上長押しすると、マナーモードを解除できます。
- マナーモード設定中に着うたフル[®]など音の鳴るデータを再生しても、消音の状態でも再生されます。再生中に⏸を押すと、音量を調節できます。

マナーモードの種類について

通常マナー	<ul style="list-style-type: none">● 着信音やアラーム、操作音などが鳴らなくなります。● バイブレーションで着信やアラームなどをお知らせします。● 簡易留守メモがONになります。
ドライブ	<ul style="list-style-type: none">● 着信音やアラーム、操作音などが鳴らなくなります。● バイブレーションがOFFになります。● 簡易留守メモがONになります。「ただいま移動中ですので電話に出ることができません。ピーツという発信音の後に名前とご用件をお話してください。」と簡易留守メモで応答します。
サイレントマナー	<ul style="list-style-type: none">● 着信音やアラーム、操作音などが鳴らなくなります。● バイブレーションがOFFになります。● 簡易留守メモがONになります。
オリジナルマナー	<ul style="list-style-type: none">● お買い上げ時の設定では、着信音やアラーム、操作音などが鳴らなくなります。● お買い上げ時の設定では、バイブレーションで着信やアラームなどをお知らせします。● [E] (編集) を押すと、着信の種類ごとに着信音量を決めるなど、お好みに合わせて設定を編集できます。

簡易留守メモを利用する

電話に出られないとき、留守番電話のように応答メッセージを流して相手の方の伝言を録音できます。

待受
画面

 を1秒以上長押しします。

簡易留守メモ
がONになります。



録音時間は
1件あたり
約60秒だよ!

お知らせ



- 録音できるのは、1件あたり約60秒間（GSMローミング中は約20秒間）で、通話音声メモと合わせて10件までです。
- 簡易留守メモがONになっているときは、待受画面で  を1秒以上長押しするとOFFにできます。
- マナーモード設定中は、簡易留守メモの設定は変更できますが、有効にはなりません。マナーモード解除後に有効になります。



簡易留守メモでの応答

着信後、応答時間が経過すると、自動的に応答メッセージで応答します。

録音を開始します。

相手が電話を切るか、約60秒経過すると、録音が自動的に終了します。

相手の方がメッセージを録音すると、待受画面に  が表示されます。
 を選んで  を押すと、簡易留守メモリスト画面が表示され、メッセージを再生できます。

- お買い上げ時の設定では、応答時間は16秒です。なお、マナーモードが「ドライブ」に設定されている場合は、応答時間の設定にかかわらず3秒で応答します。
- 簡易留守メモの設定にかかわらず、着信時に  を押すと、簡易留守メモで応答します。
- 応答中または録音中に  を押すと、簡易留守メモを中断して電話に出ることができます。

録音された簡易留守メモを再生する

待受画面

CLEAR
Memo を押します。

メモメニュー

簡易留守メモ

簡易留守メモリスト

簡易留守メモ	
01	2/15 10:01 山田太郎
02	2/15 9:21 青木一郎
03	2/14 21:55 0900003XXXX
04	2/14 19:35 非通知設定

簡易留守メモリスト画面

メッセージを選んで●(再生)を押します。

メッセージが再生されます。



録音件数は
通話音声メモと合わせて
10件までだよ!

簡易留守メモのメッセージを削除するには

- ① 簡易留守メモリスト画面でメッセージを選んで [A] (サブメニュー) を押します。
- ② [↓] で「削除」を選んで ● を押します。
- ③ [↓] で「1件削除」または「全件削除」を選んで ● を押します。
- ④ [↓] で「はい」を選んで ● を押します。

アドレス帳に登録する



アドレス帳には、最大1,000件まで登録できます。

待受画面

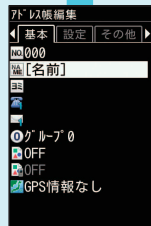
 を1秒以上長押しします。



アドレス帳
編集画面

 で入力したい項目を選んで  を押します。



入力が終わったら

 (登録) を押します。

名前、電話番号、Eメールアドレスのいずれかを入力しただけでも、アドレス帳に登録できます。

お知らせ

- 登録する電話番号が一般電話の場合は、市外局番から入力してください。

アドレス帳に登録されます。

アドレス帳を使えば、
電話やメールの送信が
楽になるのヨ!



アドレス帳から電話をかける

待受画面

☎を押します。

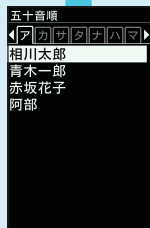

アドレス帳
一覧画面

⬇️でアドレス帳を選んで●(詳細)を押します。



アドレス帳
詳細画面

電話番号を選んで●を押します。



電話番号
メニュー
音声電話

電話がかかります。

こんなときは？

アドレス帳からEメールを送るには

アドレス帳詳細画面でEメールアドレスを選んで●を押すと、そのEメールアドレスを宛先としてEメールを作成できます。

かかってきた電話の番号を登録する

着信履歴の電話番号をアドレス帳に登録できます。

待受画面

☎を押します。



着信履歴
一覧画面

履歴を選んで
[A] (サブメニュー)
を押します。

着信履歴から
アドレス帳に登録すれば
カンタンだよ～

サブメニュー

アドレス帳
へ登録

新規登録

お知らせ

- 「新規登録」の代わりに「追加登録」を選ぶと、既存のアドレス帳に電話番号を追加できます。
- 待受画面で☎を押して発信履歴を表示した後、同様に操作すると発信履歴の電話番号をアドレス帳に登録できます。

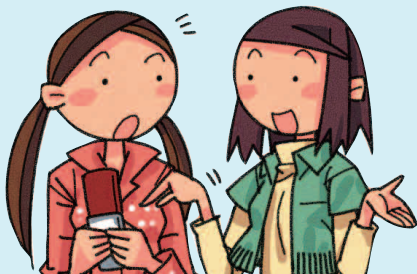

番号種別を
選んで●を押
します。

アドレス帳編集画面
が表示されます。
追加の情報を入力
した後で [A] (登録)
を押してください。

受け取ったメールのアドレスを登録する

受け取ったEメールの差出人のアドレスをアドレス帳に登録できます。

待受画面

☑を押します。

Eメールメニュー

受信ボックス

フォルダを選んで●を押します。
続けてEメールを選んで
Ⓐ(サブメニュー)を押します。

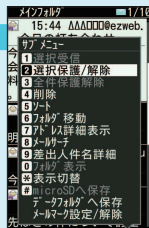

「アドレス詳細表示」を選んで●を押します。
続けて登録したいメールアドレスを選んで●を押します。

アドレスの入カミスもないからイイネ～

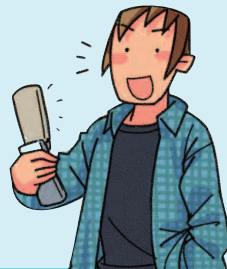

選択メニュー

アドレス帳登録

新規登録

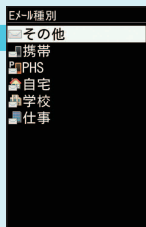

Eメール種別を選んで●を押します。

アドレス帳編集画面が表示されます。
追加の情報を入力した後に
Ⓐ(登録)を押してください。

お知らせ

- 「新規登録」の代わりに「追加登録」を選ぶと、既存のアドレス帳にEメールアドレスを追加できます。

G11の電話番号をプロフィールで確認する

待受画面

●を押します。



メインメニュー

「機能／設定」を選んで●を押します。

機能／設定
メニュー
プロフィール

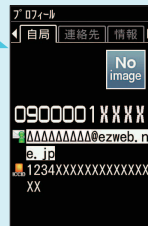

プロフィール画面

自分の電話番号や
Eメールアドレス
などが確認できるよ!

お知らせ

- Eメール・EZwebの初期設定が終了している場合は、ご利用のG11のEメールアドレスもプロフィール画面に表示されます。

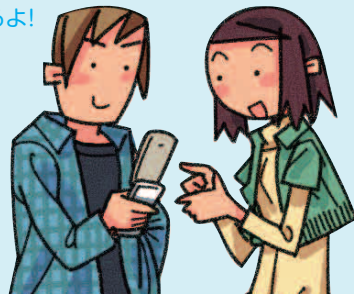

赤外線を使ってプロフィールを交換する



プロフィールや
アドレス帳を
交換できちゃう！

赤外線通信で 送受信できる内容

- プロフィール
- アドレス帳
- スケジュール
- タスクリスト
- メモ帳
- お気に入りリスト
- データフォルダ内のデータ
- microSDメモ리카ード内のデータ

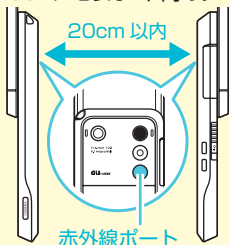

送るときは

待受
画面

● を押し
ます。

メイン
メニュー

機能／設定

プロフィール

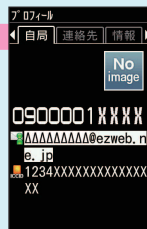

A (サブメニュー)
を押します。

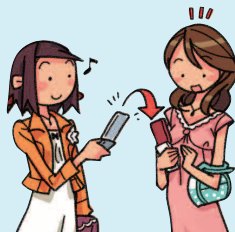

赤外線ポートの間の
距離は20cm以内で
送信してください。

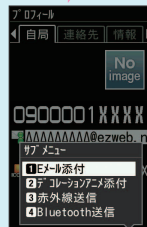

「赤外線送信」を
選んで●を押し
ます。

もらうときは

待受画面

●を押します。



赤外線ポートの間の距離は20cm以内で受信してください。

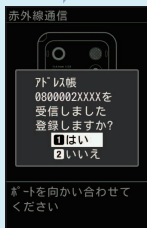

このメッセージが出たら受信成功です。「はい」を選んで●を押すと、アドレス帳に登録されます。

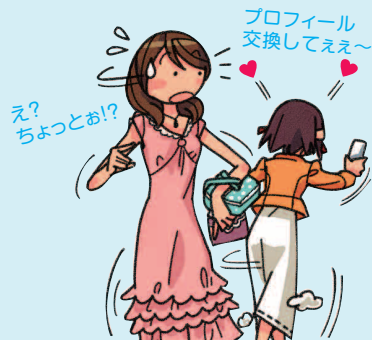
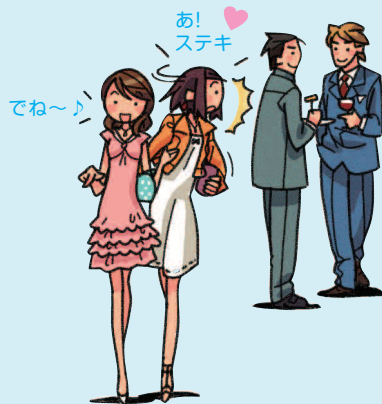

Eメールを送る

待受画面

✉を押します。

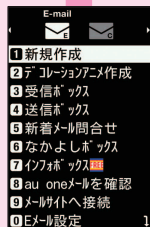

Eメールメニュー

「新規作成」を選んで●を押します。

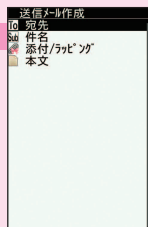

送信メール作成画面

「宛先」を選んで●を押します。続けて●を押します。

「直接入力」を選んで●を押します。

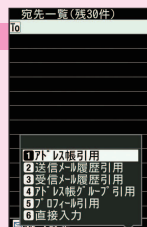

宛先はアドレス帳からも選べるよ!

お知らせ

- Eメールの送受信には、データ量に応じて変わるパケット通信料がかかります。海外でのご利用は、通信料が高額となる可能性があります。
- auの絵文字を他社の携帯電話に送信すると、他社の絵文字に変換されて届きます。異なる機種の携帯電話やパソコンなどに送信した絵文字は、受信側で一部正しく表示されないことがあります。

こんなときは？

フォトやムービーなどを一緒に送りたいときは

送信メール作成画面で「添付／ラッピング」を選んで●を押すと、データフォルダに保存されたデータを選んだり、その場でフォトやムービーを撮影して添付できます。

送信メールには、最大5件(合計2MB以下)のデータを添付できます。

宛先のEメールアドレス
を入力して、●を押し 
(確定)を押します。



「件名」を選び、件名を入力します。
続けて「本文」を選び、本文を入力
します。

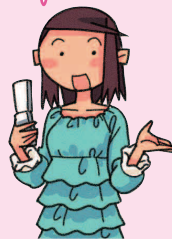
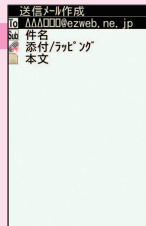

Eメールが送信
されます。

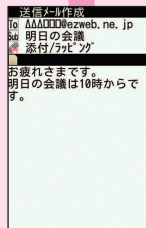

 (送信)を
押します。

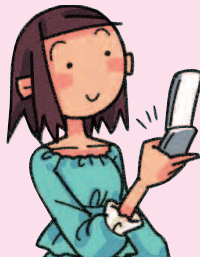

デコレーションメールを送る

本文をデコレーションしたEメールを送付できます。

待受
画面

✉を押します。

Eメールメニュー
新規作成



送信メール作成
画面

宛先と件名を入力します。
続けて「本文」を選んで
●を押し、本文を入力
します。

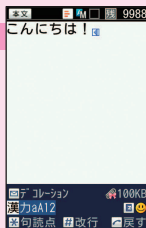

Ⓜ (サブメニュー)
を押し、「デコレー
ション」を選んで
●を押します。

お友だちに
自分らしさを
アピール



お知らせ

- 予測変換の候補が表示されていない場合は、✉を押すとデコレーションできます。
- 異なる機種種の携帯電話やパソコンなどの間で送受信したデコレーションメールは、受信側で一部正しく表示されないことがあります。
- デコレーションメール非対応機種やパソコンなどに送信すると、通常のエメールとして受信・表示される場合があります。

👉でアイコンを選んで
👉を押します。

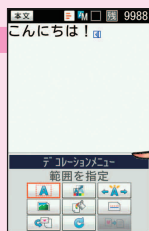

デコレーション
メニュー

デコレーションが終わったら
👉を押し、📧 (送信)を押
します。

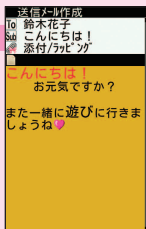

デコレーション
メールが送信
されます。

デコレーションメールでできること

デコレーションメニューでアイコンを選ぶと、
次のようなことができます。



本文の文字色を24色の中から選んだり、文字の大きさを変更できます。



文字に点滅や動きを付けたり、文字の位置を変更できます。



画像を挿入できます。



本文の背景色を72色の中から選べます。



行の間にラインを挿入できます。



テンプレートを使うと、カラフルなメールを簡単に作成できます。



点滅・動き



文字が
動く!

デコレーションアニメを送る

テンプレートにメッセージや画像を挿入することで、簡単にアニメーションのメールを作成できます。

待受画面

✉を押します。

Eメールメニュー

デコレーション
アニメ作成



デコレーション
アニメ作成画面

宛先と件名を入力
します。続けて「本
文」を選んで●を
押し、「はい」を選
んで●を押しま
す。

デコレーションアニメの編集方法

文字ボックスの編集方法

- ① ⬅➡で文字ボックスを選んで●を押します。
- ② 文章を入力して●を押します。

画像ボックスの編集方法

- ① ⬅➡で画像ボックスを選んで●を押します。
- ② フォルダを選んで●を押します。
- ③ 画像を選んで●を押します。

編集した後で ⏏ (確定) を押します。
続けて 📧 (送信) を押します。

お知らせ

- デコレーションアニメを非対応端末で受信すると、一部の機種を除き、テキストの本文のみが表示されます。

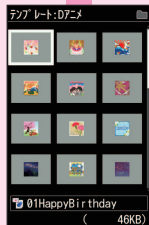

テンプレート
を選んで●を
押します。

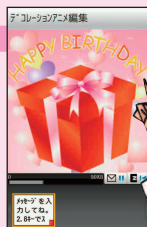

デコレーション
アニメが送信
されます。



Eメールを受け取る

お買い上げ時の設定では、Eメールを自動的に受信します。

待受画面で
Eメールを
受信すると



●を押
します。

フォルダを選んで
●を押します。

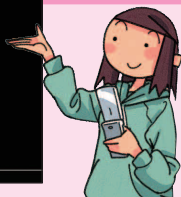

Eメールを選んで
●を押します。

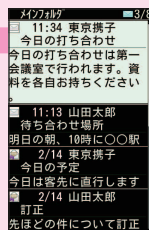

画面最上段に✉が点灯
し、Eメール受信音が鳴り
ます。

送信～♪

あつ
きたきた～

お知らせ

- お買い上げ時の設定では、受信したEメールはすべて「メインフォルダ」に保存されます。

☐ (返信) を押す
と、返信のEメール
を作成できます。

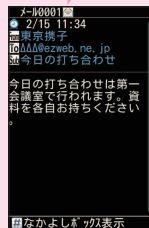

受信ボックス／送信ボックスのEメールを確認する

待受画面

☑を押します。

Eメールメニュー

受信ボックス

または

送信ボックス

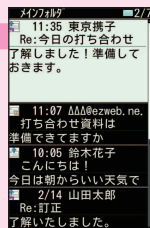

Eメールを選んで
○を押します。

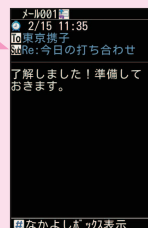

☑を押すと、次のメールを表示できます。
☑を押すと、前のメールを表示できます。

フォルダを選んで
○を押します。

あのメール、
もう一度
確認してみようっと!



お知らせ

- 受信ボックスには、約3.1MBまたは最大1,000件のEメールを保存できます。それを超えると、最も古い既読メールが自動的に削除されます。ただし、未読のEメール、保護されたEメールは削除されません。
- 送信ボックスには、約1.8MBまたは最大500件のEメールを保存できます。それを超えると、最も古い送信済みメールが自動的に削除されます。削除できる送信済みメールがない場合は、サーバに元のメールがなく転送に失敗したEメール、送信失敗メール、未送信メールの順に削除されます。

迷惑メールはお断り

おすすめの設定を選ぶことで、簡単に迷惑メールフィルターの設定ができます。

待受画面

☑を押します。

メールメニュー

メール設定

メールフィルター

迷惑メールフィルター
初めて設定する方にお知らせ
迷惑メールに多い「なりすましメール」を規制します。
お好みの設定内容は[こちら](#)に設定する

※PCメールを受信しない方は「お好みの設定」から設定してください。

☑迷惑メールフィルター設定
お好みの設定
「詳細設定」「現在の設定確認」「PC設定用?」「お断り?」「発行」は[こちら](#)から。

「設定する」を選んで●を押します。

「迷惑メールフィルター設定」の「設定・確認する」を選んで●を押し、暗証番号を入力すると、詳細に設定できる画面が表示されます。

これで迷惑メールも撃退ね!!



携帯][PHS][PC]メールを受信し、「なりすましメール(自動転送メールを含む)を拒否する設定を登録しますか？」

登録

戻る

受信されるメールと拒否されるメールは、次の通りです。

- 携帯・PHSメール
- PCメール
- ×なりすましメール
- ×自動転送されたメール

※「なりすましメール」とは、

「登録」を選んで●を押します。

なりすましメール・自動転送メールを拒否して、携帯電話・PHS・パソコンからのメールを受信する条件で設定されます。

おすすめのフィルター設定を完了しました。
自動転送メールを受信したい場合は、迷惑メールフィルターの「詳細設定」から、「指定受信リスト設定(なりすまし・転送メール許可)」を登録してください。

お知らせ

- 自動転送メールは詳細設定の「指定受信リスト設定(なりすまし・転送メール許可)」を設定することで受信できます。
- 詳細設定のメニューを選ぶと、メールフィルターを細かく設定できます。迷惑メールフィルターの条件を詳細に設定する場合は「G11取扱説明書詳細版」をご参照ください。「G11取扱説明書詳細版」はauホームページからダウンロードできます。
- 迷惑メールフィルターの設定により受信しなかったEメールをもう一度受信することはできませんので、設定には十分ご注意ください。

Cメールを送る

Cメール対応のau電話同士で、電話番号を宛先としてメールのやりとりができるサービスです。

待受画面

✉️を1秒以上長押しします。

全角50／半角100文字まで本文を入力して⓪を押します。

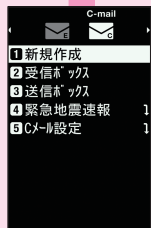

Cメールメニュー

「新規作成」を選んで⓪を押します。

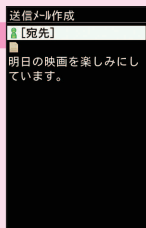
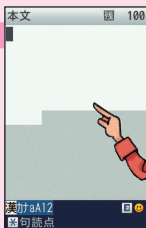

「宛先」を選んで⓪(編集)を押します。

宛先入力メニュー
電話番号入力

電話番号を入力して⓪を押します。

au電話同士だったら、Cメールが便利でダンゼンお得!



相手の方にCメールが届くと、メールが届いた旨のメッセージが表示されます。

☑️(送信)を押します。

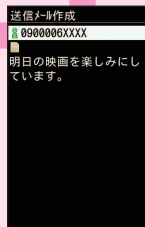

お知らせ

- 異なる機種の携帯電話に絵文字を送信した場合、一部の絵文字が正しく表示されない場合があります。

Cメールを受け取る

待受画面で
Cメールを
受信すると

●を押します。
続けてフォルダを選んで
●を押します。



Cメールを選
んで●(表示)
を押します。

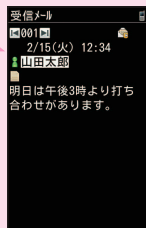

☒(返信)を押すと、
返信のCメールを作成
できます。



Cメール受信音
が鳴り、✉が点灯
します。



お知らせ

- お買い上げ時の設定では、受信したCメールはすべて「メインフォルダ」に保存されます。
- Cメールの受信は、無料です。
- 本文中に電話番号やURLを含むCメールを受信するには、Cメール安心ブロック機能を解除する必要があります。詳しくは、「G11取扱説明書詳細版」をご参照ください。「G11取扱説明書詳細版」はauホームページからダウンロードできます。

受信ボックス／送信ボックスのCメールを確認する

待受画面

☑を1秒以上長押しします。

Cメールメニュー

受信ボックス

または

送信ボックス



Cメールを選んで●(表示)を押します。

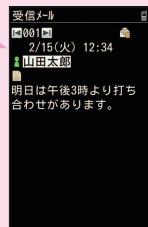

☑を押すと、次のメールを表示できます。
☑を押すと、前のメールを表示できます。

「受信ボックス」を選んだ場合は、フォルダを選ぶ操作が必要になります。

あっ！コレまだ読んでなかったんだ～

お知らせ

- 受信ボックスには、最大100件のCメールを保存できます。それを超えると、既読、未読の順で古いメールから自動的に削除されます。その際、保護メールは自動削除の対象外です。
- 送信ボックスには、最大50件のCメールを保存できます。それを超えると、送信済み、送信失敗、未送信の順で古いCメールから自動的に削除します。その際、保護メールは自動削除の対象外です。



緊急地震速報を利用する

緊急地震速報を、震源地周辺のエリアのau電話に一齐にお知らせするサービスです。

緊急地震速報を受信すると



●を押します。

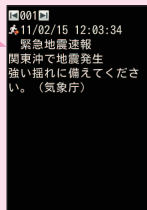

警報音が鳴り、が点灯します。



緊急地震速報とは

- 緊急地震速報とは、最大震度5弱以上と推定した地震の際に、強い揺れ(震度4以上)が予測される地域をお知らせするものです。
- 日本国内のみのサービスです(海外ではご利用になれません)。
- 緊急地震速報は、情報料・通信料とも無料です。

お知らせ

- 緊急地震速報を受信した場合は、周囲の状況に応じて身の安全を確保し、状況に応じた、落ち着きのある行動をお願いいたします。
- 震源に近い地域では、緊急地震速報が強い揺れに間に合わないことがあります。
- 当社は、本サービスに関して、通信障害やシステム障害による情報の不達・遅延、および情報の内容、その他当社の責に帰すべからざる事由に起因して発生したお客様の損害について責任を負いません。
- 通話中は、緊急地震速報を受信できません。また、Cメール/Eメールの送受信中やEZwebなどの通信中は、緊急地震速報を受信できない場合があります。
- 電源を切っていたり、サービスエリア内でも電波の届かない場所(トンネル、地下など)や電波状態の悪い場所では、緊急地震速報を受信できない場合があります。その場合、通知を再度受信することはできません。
- テレビやラジオ、その他伝達手段により提供される緊急地震速報とは配信するシステムが異なるため、緊急地震速報の到達時刻に差異が生じる場合があります。
- お客様の現在地と異なる地域に関する情報を受信する場合があります。
- 緊急地震速報の警報音を変更したり、音量の調節をすることはできません。
- 操作中に緊急地震速報を受信した場合は、が点灯し、警報音が鳴り、バイブレータの振動で通知します。操作を終了して待受画面に戻ると、緊急地震速報受信アイコンが表示されます。
- EZwebやEZアプリ、LISMO利用中は警報音は鳴らず、画面上の表示のみの通知となる場合があります。

EZwebでインターネットにアクセスする

au one トップからアクセスすると、au電話でインターネットを簡単に楽しめます。

待受画面

☑を押します。



au one トップに接続します 検索
EZwebメニュー

「トップメニュー・検索」を選んで
●を押します。

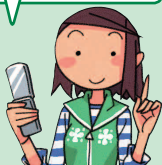

au one トップ

⬇️で項目を選んで●を押します。
見たいコンテンツが表示されるまで、この操作を繰り返します。

お知らせ

- EZwebでご利用いただけるメニューおよびその情報につきましては、情報提供を行う企業・団体の責任に基づき提供させていただいておりますので、ご了承ください。

SSL/TLSについて

- SSL/TLSとは、盗聴、改ざん、なりすましなどのネット上の危険からクレジットカード番号や企業秘密などを保護するため、情報を暗号化して送受信する通信方式です。
- SSL/TLSによる接続が完了し、セキュアなサイトと判定された場合、画面の上部に🔒(SSL通信中アイコン)が表示されます。
- 当社および当社が指定する認証機関は、お客様に対しSSL/TLS通信の安全性に関し何ら保証を行うものではなく、お客様は、ご自身の判断と責任においてSSL/TLS通信を利用するものとします。

閲覧中のキー操作について

- ⬆️を押すと、上下にページスクロールします。
※Flash®を使用したページや、サイトによっては、ページスクロールできない場合があります。
- ☑または CLEAR を押すと、前のページに戻ります。
- ☑または CLEAR を1秒以上長押しすると、au one トップに戻ります。
- 情報を閲覧しているときは、EZサーバから受信した情報を一時的にG11内のブラウザ履歴(メモリ)に記録して表示しています。次のページがブラウザ履歴に保存されている場合は、☑を押すと、次のページが表示されます。

auお客さまサポートを利用する

通話料や通信料を確認したり、料金プランを申し込んだり、変更することができます。

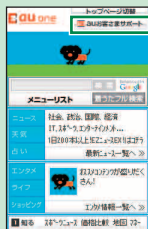

au one トップ

「auお客さまサポート」
を選んで●を押します。

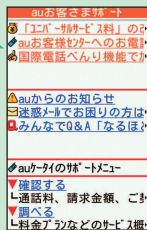

auお客さま
サポート

EZweb専用通信料金について

- 通信料は通常の音声通話料・データ通信料とは異なるEZweb専用の料金が適用されます。EZweb専用通信料金とは、接続時間に関係なく、送受信したデータ量に応じて課金されるシステムです。
- 提供されるメニューは、インターネットを経由しているものがあり、お客様のご契約内容によっては、データ量に応じた通信料(EZweb専用通信料金)が必要となる場合がありますのでご了承ください。
- 着信メロディなど、ダウンロードするデータにはEZweb専用通信料金とは別に情報料が課金されます(有料情報の場合)。
- EZwebの情報サイトの中には、内容によっては通信料がかかるものがあります。

auお客さまサポートでできること

auからの お知らせ	メンテナンス情報など、auからのお知らせを確認できます。
みんなでQ&A 「なるほど!au」	みんなで質問・回答を投稿するau Q&Aサイトへアクセスできます。
auケータイの サポート メニュー	確認する: 通話料、請求金額、ご契約内容などを確認できます。 調べる: 料金プランや割引サービスなどのサービス内容の説明、au電話の操作方法を確認できます。 申し込む／変更する: 料金プラン、割引サービス、住所・連絡先、EZ番号通知設定の変更手続きのお申し込みができます。
PCインター ネットや電話 のサポート メニュー	au one netやauひかりなどのインターネット接続サービスや電話サービスのサポートページです。
メンテナンス 情報	auお客さまサポートのメンテナンス情報を確認できます。
お問い合わせ	お客様センターへの問い合わせができます。

EZwebでできること

EZwebを利用して、天気予報を調べたり、乗り換え検索ができます。

お天気を調べる



「天気」を選んで●を押します。

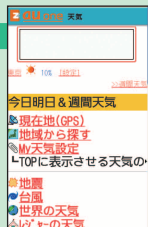

「地域から探す」を選んで●を押します。

この例では、地域を選んで天気予報を調べます。



オープンカフェでお茶しよ～

午後も晴れかによ～?

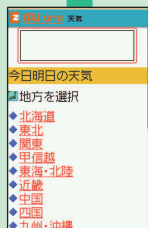

地域を選んで●を押す操作を繰り返します。

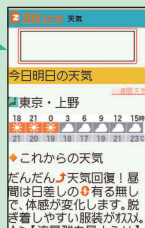

今日明日の天気予報が表示されます。



乗り換えを調べる

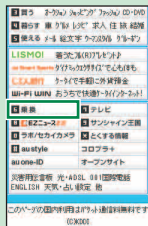

「乗換」を選んで●を押します。

au one トップ

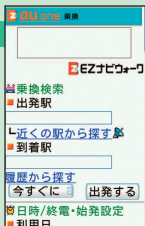

出発駅と到着駅を入力します。続けて「出発する」を選んで●を押します。



経路の候補を選んで●を押します。



時間

ビッパリ!



乗り換えの案内が表示されます。

お気に入りリストを利用する

最大100件の情報サイトをお気に入りリストに登録できます。

お気に入りリストに情報サイトを登録するには

情報サイト
表示中

登録したい情報サイトを
表示しているときに
A (ブラウザメニュー)
を押します。

ブラウザ
メニュー
お気に入り
画面メモ
▼
お気に入り
登録



A (登録)を
押します。

お気に入りリ
ストに登録さ
れます。



フォルダを作れば、登録した
情報を整理できるよ!

お気に入りリストの情報サイトにアクセスするには

情報サイト
表示中

A (ブラウザメニュー)
を押します。

ブラウザ
メニュー
お気に入り
画面メモ
▼
お気に入り
リスト

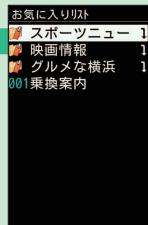

情報サイトを選
んで●(接続)
を押します。

情報サイトに
アクセス
します。

EZチャンネルプラス／EZチャンネルを利用する

マルチメディアコンテンツをテレビや雑誌のような感覚で見ることができる番組配信サービスです。

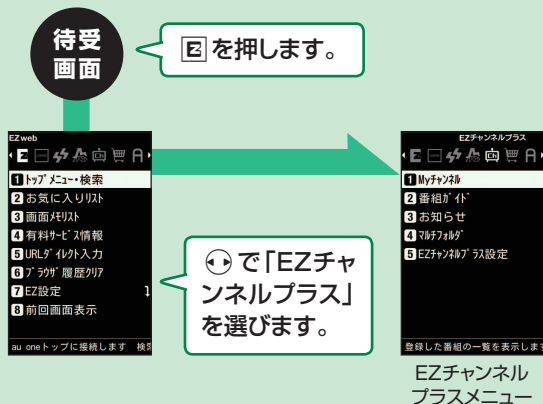

EZチャンネルプラス／EZチャンネルでできること

番組ガイドで見たい番組を選んで登録するだけで、番組更新(配信)に合わせて最新のコンテンツがG11に自動でダウンロードされます。
1番組の容量は、1～5MB程度です。

配信される番組について

項目	EZチャンネルプラスの番組	EZチャンネルの番組
番組登録	パケット通信料定額サービス加入時のみ番組登録できます。 ※番組数に関係なく一律315円(税込)／月のEZチャンネルプラス通信料で利用可能です。 ※更新チェックでダウンロードする場合、別途パケット通信料がかかります。	パケット通信料定額サービス未加入でも番組登録できます。 ※1回の番組配信ごとにパケット通信料がかかるためパケット通信料定額サービスを推奨します。 ※詳しくは、auショップもしくはお客様センターまでお問い合わせください。
情報料	全番組が無料	有料20番組／無料7番組(2011年2月現在)
最大登録番組数	EZチャンネルの番組を含めて最大16番組	最大3番組
初回配信	登録翌日以降の各番組配信の曜日	登録翌日

EZニュースEXを利用する

EZニュースEXは、ニュース・天気・占いなどの最新情報が通信料無料で届く情報配信サービスです。



待受画面

待受ウィンドウ

待受テロップ

🕒を押して待受テロップを選び、
📰（ニュース）を押します。

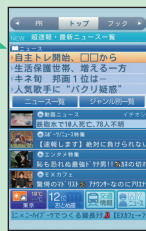

EZニュースEXの
トップ画面

項目を選んで
📰を押し、情報
を閲覧しま
す。

最新のニュースが流れる
待受テロップなどが
あるよ～



お知らせ

- EZニュースEXのすべてのサービスをご利用になるには別途お申し込み（サービス利用料有料）が必要です。
- EZニュースEXおためし版（サービス利用料無料）では一部の機能のみご利用いただけます。
- マルチキャスト通信方式で配信されてくるEZニュースEXの自動受信の通信料は無料です。ただし、ページ更新時またはEZwebのサイトへ接続するときに、パケット通信料がかかる場合があります（データ量が大きい場合、パケット通信料定額サービスの加入をおすすめします）。パケット通信料がかかる場合は、お買い上げ時の設定では確認画面が表示されます。

EZニュースEXでできること

待受テロップや待受ウィンドウを選ぶだけで情報の閲覧ができます。
EZニュースEXで配信される情報は、次の通りです。

ジャンル	内容
ニュース	主要・スポーツ・芸能など数ジャンルのニュース、動画ニュースなど
特集情報	季節に応じた旬な情報や、読み応えのあるマガジンほか
天気	今日・明日の天気・気温・降水予想などのコメント情報
占い	12星座の総合運・金運・恋愛運とその星座間のランキング情報
au関連サービス情報	ブック、ミュージック、ムービー、スポーツなどau関連サービスの最新情報、ランキングなど

検索ウィンドウを利用する

待受画面から簡単にEZwebやPCサイトビューアーで検索を開始できます。

検索ウィンドウを利用するには

お買い上げ時の設定では、検索ウィンドウは表示されません。次の操作で設定を変更してください。

- ①待受画面で● **3** **1** **2** を押します。
- ②「検索ウィンドウ」を選んで●を押します。
- ③「常に表示」または「選択時のみ表示」を選んで●を押します。



検索も
カンタン～



検索ウィンドウ
入力欄

●を押した後、
検索ウィンドウ
の入力欄を選
んで●を押し
ます。



キーワードを
入力して●
を押します。



「検索」を選ん
で●を押し
ます。

EZwebまたはPCサイト
ビューアーで検索結果が
表示されます。

選択画面

EZwebで
検索

または

PCサイト
ビューアーで
検索

EZナビを利用する

位置情報(GPS情報)を利用して目的地まで案内するEZナビウォークなどをご利用いただけます。

待受画面

☰を押します。

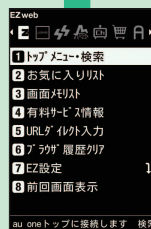

👁️で「EZナビ」を選びます。

項目を選んで👉を押します。

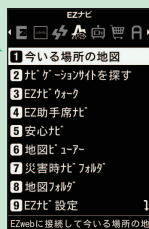

EZナビメニュー



EZナビでできること

今いる場所の地図	今いる場所の地図や周辺情報を表示できます。
ナビゲーションサイトを探す	ジャンルごとにGPSサイトを探索することができます。
EZナビウォーク	現在地の確認、電車の乗換案内など、おでかけ時や道に迷ったときに気軽に使える便利なサービスです。
EZ助手席ナビ	同乗者の方に目的地までの最適なドライブルートを音声&地図でご案内するサービスです。
安心ナビ	小さなお子様が今どこにいるのか心配なとき、au電話で居場所を確認できるサービスです。
地図ビューアー	地図を表示するための専用アプリです。
災害時ナビフォルダ	あらかじめ用意されている地図(「避難所マップ」)を使って、周辺の広域避難所の場所や自宅の方向を知ることができます。
地図フォルダ	データフォルダ内の「地図フォルダ」を表示します。

お知らせ

- 当社では提供したGPS情報に起因する損害について、その原因のいかんにかかわらず一切の責任を負いません。
- 各サービスをご利用の際には、パケット通信料がかかります。また、一部のサービスでは別途情報料がかかる場合があります。
- GPS情報は周囲に建物などがなく、天空が見える場所では精度が高くなります。周囲の環境により、正しいGPS情報が取得できない場合は、天空が見える場所へ移動してください。

安心ナビを利用する

親ケータイを持つお母様やお父様が、子ケータイを持つお子様の居場所を確認できます。

① 安心ナビを起動します



親ケータイ、



子ケータイそれぞれで操作します。

EZナビ
メニュー

安心ナビ

安心ナビ™ 利用規約確認

安心ナビ™ をご利用前に、安心ナビ™ サイトにて利用規約をご確認頂き、記載内容に同意の上ご利用ください。

利用規約を読む(必読)

同意する

利用規約を読んだ後で、「同意する」を選んで●を押します。続けて●を押します。

パスワード設定

パスワードを設定します。パスワードは、安心ナビ™ 利用時にお客様の携帯電話のパスワードを入力してください。

任意のナビパスワードを入力して●を押します。

安心ナビ

- 1 いつでも位置確認
- 2 エリア通知
- 3 位置確認メール
- 4 履歴
- 5 設定・入会・ヘルプ

安心ナビメニュー



②



親ケータイを操作して、子ケータイの電話番号をパートナーリストに登録します

安心ナビ
メニュー

いつでも
位置確認

安心ナビ

いつでも位置確認

1 位置確認

2 自動確認設定

3 許可ユーザーリスト

いつでも位置
確認メニュー

「位置確認」を選んで●を押します。

パートナーリスト

1
2
3
4
5

●(新規)を押し、●を押します。続けてアドレス帳から子ケータイの電話番号を選んで●を押します。

登録情報送信
確認画面

送信

子ケータイに登録依頼が送信されます。



③ 子ケータイを操作して、登録を許可します

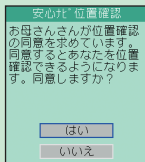

登録依頼が送られてきたら「はい」を選んで●を押します。

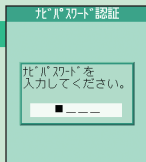

ナビパスワードを入力して●を押します。

内容確認画面

送信



親ケータイが登録完了通知を受信すると、子ケータイの登録が完了します。

④ 親ケータイを操作して、子供の居場所を確認します

※いつでも位置確認をご利用になるには、親ケータイで「安心ナビいつでも位置確認」への入会(有料)が必要です。

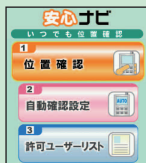

いつでも位置確認メニュー

「位置確認」を選んで●を押します。

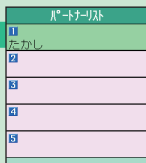

子ケータイを選んで●(確認)を押します。

位置確認画面

位置確認

位置確認の
実行

地図を表示

子ケータイの位置が地図に表示されます。

お知らせ

- 居場所を確認するには、子ケータイの電話番号を親ケータイのパートナーリストにあらかじめ登録しておく必要があります。



EZアプリを利用する

大容量のゲームや、表現力豊かな待受などのアプリケーションをダウンロードして利用できます。

待受
画面

[A]を押します。



EZアプリメニュー

◀でEZアプリを
選んで▶(起動)
を押します。

EZアプリが
起動します。

リセットする際は
ご注意ください!



お知らせ

- マナーモードを設定して消音にしたり、バイブレータをOFFにしても、音声が鳴ったり、バイブレータが振動するEZアプリがあります。
- EZアプリによっては、ダウンロードとは別に会員登録が必要なものがあります。
- EZアプリによっては1日の通信量を制限している場合があります。詳しくはEZアプリの提供元にお問い合わせください。

インストールされているEZアプリについて

G11には、すぐに利用できるようにサービスダウンロードアプリがあらかじめインストールされています。

- 「メモリリセット(M453)」「EZアプリリセット(M454)」「オールリセット(M455)」を行うと、あらかじめ用意されているサービスダウンロードアプリ、ダウンロードしたEZアプリは、すべて削除されます。
- 削除されたサービスダウンロードアプリは、「EZアプリを探そう!」から再取得可能ですが、ダウンロードには別途通信料がかかります。

おサイフケータイ[®] (EZ FeliCa) を利用する

おサイフケータイ[®]は、FeliCaと呼ばれる非接触ICカード技術を利用したサービスです。

待受
画面

○を押します。

メイン
メニュー
EZ FeliCa
▼
アプリ一覧

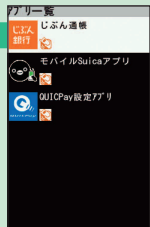

おサイフケータイ[®]対応のEZアプリを選んで○(起動)を押します。

おサイフケータイ[®]対応のEZアプリが起動します。

電子マネーで
ショッピングが
できちゃう!



お知らせ

- ご利用にあたっては、同梱の「おサイフケータイ[®]はじめてガイド」をあわせてご参照ください。
- 紛失・盗難・故障などによるデータの損失につきましては、当社は責任を負いかねますのでご了承ください。
- FeliCaチップ内のデータが消失してしまっても、当社としては責任を負いかねますのであらかじめご了承ください。万一消失してしまった場合の対応は、各サービス提供会社にお問い合わせください。



おサイフケータイ[®] (EZ FeliCa) ができること

G11のFeliCaマークをリーダー／ライター(店舗のレジなどにあるFeliCaのデータをやりとりする装置)にかざすだけで、電子マネーでのショッピングや、クーポン情報の取得などにご利用いただけます。

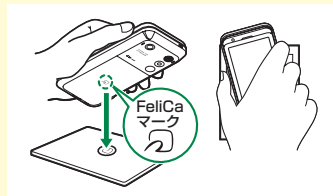

- FeliCaマークをリーダー／ライターにかざす際にG11を強くぶつけないようにご注意ください。
- 電池残量がなくなった場合、おサイフケータイ[®]がご利用いただけません。電池パックを外した場合は、おサイフケータイ[®]をご利用いただけません。

PCサイトビューアーでサイトを見る

PCサイトビューアーでは、パソコン向けのWEBサイトを閲覧できます。

待受画面

○を押します。

メインメニュー
PCサイトビューアー

検索ツール URL表示欄

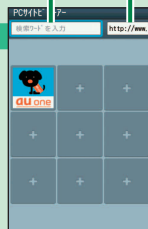

URL表示欄
を選んで○
(編集)を押
します。



案内文が表示された場合は、**A** (OK)を押します。

お知らせ

- パソコンで表示できるサイトの中には、PCサイトビューアーでは表示できないサイトがあります。
- 画像を含むホームページの閲覧など、データ量の大きい通信を行うと通信料が高額となりますので、パケット通信料割引サービスのご加入をおすすめします。ただし、海外でのパケット通信は、パケット通信料割引サービスの対象外となります。
- SSL/TLSによる接続が完了し、セキュアなサイトと判定された場合、画面の右上に🔒が表示されます。
- 当社および当社が指定する認証機関は、お客様に対しSSLとTLS通信の安全性に関し何ら保証を行うものではなく、お客様は、ご自身の判断と責任においてSSL/TLS通信を利用するものとします。
- ご利用の電波状態により情報の取得に時間がかかる場合があります。

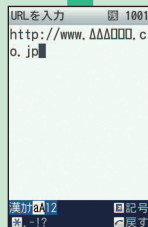

もう一度○(編集)を押し、URLを入力して○を押します。

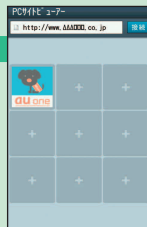

A (接続)を押します。

入力したURLのページが表示されます。

auのネットワークサービスについて

auでは、次のような便利なサービスを提供しています。

サービス		説明
標準サービス	お留守番サービス	電話に出られないときなどに、留守応答して相手の方の伝言をお預かりするサービスです。
	着信転送サービス	電話がかかってきたときに、登録した別の電話番号に転送するサービスです。
	割込通話サービス	通話中に別の電話がかかってきたとき、通話を一時的に保留して後からかかってきた電話との通話ができるサービスです。
	発信番号表示サービス	相手の方にお客様の電話番号を通知したり、着信時に相手の電話番号をG11のディスプレイに表示するサービスです。
	番号通知リクエストサービス	相手の方が電話番号を通知していない場合、番号通知をしてかけ直すようガイダンスで伝えるサービスです。
	データ通信サービス	Packet通信方式を採用したCDMA 1X WINのデータ通信サービスです。
	Cメール	Cメール対応のau電話同士で、電話番号を宛先としてメールのやりとりができるサービスです。
有料オプションサービス	三者通話サービス	通話中に他の人に電話をかけて、3人で同時通話できるサービスです。
	待ちうた	呼出音の代わりに、発信相手へお気に入りの音楽やメロディを聴かせるサービスです。
	迷惑電話撃退サービス	迷惑電話などのとき、通話後「1442」にダイヤルすると、次回からその番号からの電話を「お断りガイダンス」で応答するサービスです。
	通話明細分計サービス	分計したい通話時に相手先電話番号の前に「131」を付けてダイヤルすると、通常に通話明細書に加えて、分計通話分について分計明細書を発行するサービスです。

お知らせ

- 各サービスのご利用料金については、「G11取扱説明書詳細版」をご参照ください。「G11取扱説明書詳細版」はauホームページからダウンロードできます。
- 有料オプションサービスは、別途ご契約が必要になります。お申し込みやお問い合わせの際は、auショップもしくはお客様センターまでご連絡ください。



便利なサービスがいっぱいあるよ!

お留守番サービスを利用する

電話に出られないときなどに、留守応答して相手の方からの伝言をお預かりするサービスです。

電源を切っているときや、電波の届かない場所にいるとき、電波OFFモードを「ON」に設定しているとき、一定の時間が経過しても電話に出られなかったときなどに、留守応答して相手の方からの伝言をお預かりすることができます。

項目	説明	設定の操作
お留守番サービス 総合案内	ガイドランスに従って操作することで、伝言の再生や、応答メッセージの設定などができます。	待受画面で 1 4 1
留守伝言再生	録音された伝言を聞くことができます。	待受画面で 5 2 1
留守番開始1	お留守番サービスを開始します。 ※通話中にかかってきた電話にも留守応答します。	待受画面で 5 2 2
留守番開始2	お留守番サービスを開始します。 ※通話中にかかってきた電話には留守応答しません。	待受画面で 5 2 3
留守番停止	お留守番サービスによる応答を停止します。	待受画面で 5 2 4
応答内容変更	現在設定されている応答メッセージの内容を確認したり、録音・変更することなどができます。	待受画面で 5 2 5

お預かり伝言・ボイスメールについて

お預かり(保存)する時間	48時間まで*1
お預かりできる件数	20件まで*2
1件あたりの録音時間	3分まで

※1 お預かりから48時間以上経過している伝言は、自動的に消去されます。

※2 件数は伝言とボイスメールの合計です。21件目以降の場合は、電話をかけてきた相手の方に、伝言をお預かりできないことをガイドランスでお知らせします。

お知らせ

- au電話ご購入時や、機種変更や電話番号変更のお手続き後、修理時の代用機貸出しと修理後返却の際には、お留守番サービスは開始されています。
- お留守番サービスと着信転送サービスは同時に開始できません。お留守番サービスを開始しているときに着信転送サービスを開始すると、お留守番サービスは自動的に停止されます。

着信転送サービスを利用する

電話がかかってきたときに、あらかじめ登録した別の電話番号に転送するサービスです。

電話を転送する際の条件を、無応答転送、話中転送、フル転送、選択転送の4つから選ぶことができます。

項目	説明	設定の操作
無応答転送	電波の届かない場所にいるときや、電源が切れてあるとき、かかってきた電話に出られないときに電話を転送します。 着信音が鳴っている間(約20秒間)は、電話に出ることができます。	待受画面で [1] [4] [2] [2] + 転送先電話番号を入力 → [OK]
話中転送	通話中にかかってきた電話を転送します。	待受画面で [1] [4] [2] [3] + 転送先電話番号を入力 → [OK]
フル転送	かかってきたすべての電話を転送します。 フル転送を設定している場合は、お客様のG11は呼び出されません。	待受画面で [1] [4] [2] [4] + 転送先電話番号を入力 → [OK]
選択転送	かかってきた電話に出られないときなどに、手動で転送します。着信中に●(メニュー)を押し、「着信転送」を選ぶと、転送先電話番号に転送します。	待受画面で [1] [4] [2] [5] + 転送先電話番号を入力 → [OK]
転送停止	着信転送サービスを停止します。	待受画面で [1] [4] [2] [0] [OK]

お知らせ

- 着信転送サービスとお留守番サービスは同時に開始することはできません。着信転送サービスの設定中にお留守番サービスを開始すると、着信転送サービスは自動的に停止されます。
- 無応答転送、話中転送、選択転送は同時に設定が可能です。同時に開始している場合の優先順位は、次の通りです。
①話中転送 ②選択転送 ③無応答転送
- 無応答転送、話中転送、選択転送を開始した後でフル転送を開始すると、フル転送のみ有効となります。

状況によって
使い分けよう!



発信番号表示と番号通知リクエストを利用する

発信番号表示サービス

相手の電話機に電話番号を通知したり、着信時に相手の電話番号がG11のディスプレイに表示されるサービスです。

■お客様の電話番号の通知について

電話番号を通知するかどうかは、次の操作で設定します。

- 1 待受画面で **●** **4** **6** を押します。
- 2 電話番号を相手の方に通知する場合は、**☺** で「ON」を選んで **●** を押します。通知しない場合は、「OFF」を選んで **●** を押します。

お知らせ

- 上記の設定にかかわらず、電話番号の前に「184」を付けて電話をかけると、電話番号を通知しません。「186」を付けて電話をかけると、電話番号を通知します。
- 発信者番号(G11の電話番号)はお客様の大切な情報です。お取り扱いについては十分にご注意ください。
- 電話番号を通知しても、相手の電話機やネットワークによっては、お客様の電話番号が表示されないことがあります。

番号通知リクエストサービス

電話をかけてきた相手の方が意図的に電話番号を通知していない場合、相手の方に電話番号の通知をしてかけ直すようガイダンスでお伝えするサービスです。

■番号通知リクエストサービスを開始するには

待受画面で **1** **4** **8** **1** **↶** と押します。

■番号通知リクエストサービスを停止するには

待受画面で **1** **4** **8** **0** **↶** と押します。

お知らせ

- 相手には「こちらはauです。お客様の電話番号を通知しておかけ直してください。」とガイダンスが流れ、相手に通話料がかかります。
- 初めてご利用になる場合は、停止状態になっています。
- お留守番サービス、着信転送サービス、割込通話サービス、三者通話サービスのそれぞれと、番号通知リクエストサービスを同時に開始すると、番号通知リクエストサービスが優先されます。
- 番号通知リクエストサービスと迷惑電話撃退サービスを同時に開始すると、迷惑電話撃退サービスが優先されます。

ご利用いただく各種暗証番号・PINコードについて

ご利用いただく各種暗証番号について

G11でご利用いただく暗証番号は次の通りとなります。設定された各種の暗証番号は各種操作・ご契約に必要となりますので、お忘れにならないようご注意ください。

●暗証番号

使用例	お客様センター音声応答、auホームページ、EZwebでの各種照会・申込・変更をする場合
初期値	申込書にお客様が記入した任意の4桁の番号

●ロックNo.

使用例	電話機本体の各種設定などを変更する場合
初期値	1234

●PINコード

使用例	第三者によるau ICカードの無断使用を防ぐ場合
初期値	1234

●EZパスワード

使用例	EZwebの有料コンテンツを契約・解除する場合
初期値	申込書にお客様が記入した任意の4桁の番号

●プレミアムEZパスワード

使用例	まとめてau支払いを利用したEZweb有料コンテンツを契約・解除する場合
初期値	申込書にお客様が記入した任意の4桁の番号

●ナビパスワード

使用例	安心ナビの起動
初期値	安心ナビの初回起動時に設定(4桁)

PINコードについて

au ICカードには、PINコードを設定できます。設定は「PINコード設定(M47)」で行います。

■PIN1コード

第三者によるau ICカードの無断使用を防ぐために、電源を入れるたびにPIN1コードの入力を必要にすることができます。

■セキュリティPINコード

EZwebやEZアプリの利用において、電子証明書をダウンロード／更新／送出する際に、セキュリティPINコードの入力を必要にすることができます。

■署名PINコード

デジタル署名が必要な場合に署名PINコードを利用します。初期設定値については、署名用証明書発行元へお問い合わせください。

■PINロック解除コード

(PIN1コード／セキュリティPINコード共通)

PIN1コード／セキュリティPINコードがロックされた場合に入力することでロックを解除できます。PINロック解除コードは、au ICカードが取り付けられていたプラスチックカード裏面に印字されている8桁の番号です。

■PINロック解除コード(署名PINコード用)

PINロック解除コードは、証明書によって異なります。

グローバルパスポートを利用する

日本国内でご使用のG11をそのまま海外でご利用いただける国際ローミングサービスです。

G11は渡航先に合わせてGSMネットワークとCDMAネットワークのどちらでもご利用いただけます。

特別な申し込み手続きや日額・月額使用料は不要で、通話料は国内分との合算請求ですので、お支払いも簡単です。

グローバルパスポートGSM／グローバルパスポートCDMAのご利用可能国、料金、その他サービス内容など詳細につきましては、同梱の「グローバルパスポートご利用ガイド」をご参照いただくか、auホームページまたはお客様センターにてご確認ください。

ご利用イメージ

- 1 国内では、auのネットワークでご利用になります。
- 2 G11の「エリア設定」を行います。
- 3 世界のGSM／CDMAネットワークでいつもの番号で話せます。
- 4 帰国したら「エリア設定」を「日本」へ戻します。

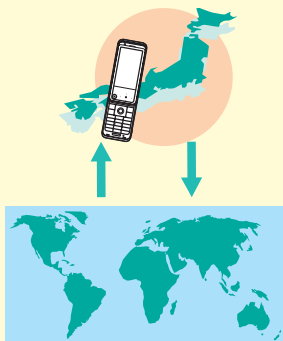

よく読んで
確認してネ!



お知らせ

- 新規ご契約でご利用の場合、日本国内での最初のご利用日の2日後から海外でのご利用が可能です。
- 海外旅行の際はauホームページに記載されている「海外からのお問い合わせ番号」をご確認いただき、渡航前にお控えください。G11もしくはau ICカードを盗難・紛失された場合は、速やかにお問い合わせ先までご連絡いただき、通話停止の手続きをお取りください。

エリアを設定する

G11は、特別な手続きなしで海外の対応エリアでそのままご利用になれます。

待受画面

●を押します。

メインメニュー

グローバル機能

エリア設定

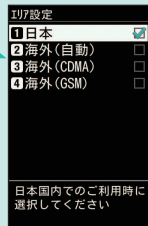

項目を選んで●を押します。

もしもし～
今、ニューヨークだよ～♪



こんなときは？

飛行機に乗るときは

電源OFF時などに、アラームなどによって自動的に電源が入らないようにできます。

- ① 待受画面で●を押します。
- ② ④で「グローバル機能」を選んで●を押し、続けて●を押します。
- ③ ④で「航空機モード」を選んで●を押します。
- ④ ④で「ON」を選んで●を押します。

お知らせ

- 海外でのパケット通信のご利用は通信料が高額となる可能性があります。詳しくはauホームページをご確認ください。
- 一部の機能については、海外ではご利用になれません。詳しくは「G11取扱説明書詳細版」をご参照ください。「G11取扱説明書詳細版」はauホームページからダウンロードできます。
- 「エリア設定」を「日本」以外に設定すると、滞在国内選択画面が表示される場合があります。滞在国内を選んでください。
- 「エリア設定」を「日本」以外に設定すると、待受画面にローミング先が表示され、通話可能な状態のときはネットワーク名が表示されます。圏外のときは待受画面に「ネットワーク検索中」と表示されます。
- パケット通信が可能な状態のときはPが表示されます。
- 画面上にPが表示されていない場合、パケット通信はできません。その場合は、「海外(GSM)」で「手動」を選択し、表示される事業者を変更して設定することでパケット通信ができる場合があります。

au ICカードを取り外す・取り付ける

電源を切り、電池パックを取り外してからau ICカードの取り外し・取り付けを行います。

au ICカードを取り外す

- 1 ①部に指をかけ、au ICカードトレイをカチッと音がするまで引き出します。
- 2 au ICカードを持ち上げて取り外します。

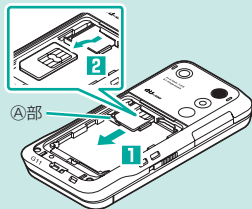

au ICカードを取り付ける

- 1 ①部に指をかけ、au ICカードトレイをカチッと音がするまで引き出します。
- 2 au ICカードのIC面を上にし、図の向きでau ICカードトレイに挿入します。au ICカードの挿入方向(切り欠きの位置)にご注意ください。
- 3 au ICカードトレイを矢印の方向に押し込みます。

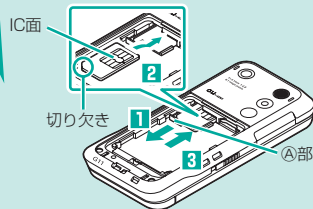

電源を切って、
電池パックを
取り外してから
作業してね!



お知らせ

- 無理な取り付け、取り外しはしないでください。
- 故障や破損の原因となりますので、au ICカードのIC(金属)部分や、G11本体のICカード用端子には触れないでください。
- 取り外したau ICカードは破損・紛失しないようご注意ください。

Wi-Fi WINを利用する

家庭内や外出先での無線LAN環境で、EZwebやPCサイトビューアーなどを利用できます。

① アクセスポイントを登録します

待受画面

●を押します。

メインメニュー

赤外線
Wi-Fi
Bluetooth

Wi-Fi
WIN

【Wi-Fi WIN】
Wi-Fi(無線LAN)を利用することでより高速で快適な通信が可能にWi-Fi WIN専用のコネクタも楽しめます※ご利用にはサービス申込みと7x24時間登録が必要です

- 1 7x24時間登録
- 2 利用が 待 へ接続

「アクセスポイント登録」を選んで●を押します。

アクセスポイントを選んで●を押し、表示される画面に従い操作します。



該当するアクセスポイントがない場合は「マニュアル登録」を選んでください。

登録が完了しました
*初期設定では10分毎に自動で接続します
*Wi-Fi接続中はGPSを使用したサービスがご利用できません
*電池の消費量が多くなるため、電池残量にご注意ください

- 1 Wi-Fi WIN 待 へ接続
- 2 Wi-Fi WINメニューへ

② アクセスポイントに接続します

お買い上げ時は「自動接続設定」が「ON」に設定されているため、登録したアクセスポイントに近づけばしばらく待つと、アクセスポイントに自動接続します。右記の操作で手動接続することもできます。

待受画面

●を押します。

メインメニュー

赤外線
Wi-Fi
Bluetooth

Wi-Fi WIN

Wi-Fi
接続/切断

XXXXXXXXXXに
接続しました

探しています

③通信を開始します

EZwebやPCサイトビューアーなど、好きなサービスをご利用ください。

Wi-Fi WINのご利用について

- Wi-Fi WINのご利用には、EZweb、パケット通信料定額サービス、Wi-Fi WINオプション(有料)へのお申し込みが必要です。
- Wi-Fi WINサイトの内容やQ&Aも合わせてご確認ください。
Wi-Fi WINサイトへのアクセス方法：
待受画面で **●** ▶ [赤外線/Wi-Fi/Bluetooth] ▶ [Wi-Fi WIN] ▶ [Wi-Fi WINサイトへ接続] / [利用ガイドへ接続]
- 無線LANは、電波を利用して情報のやりとりを行うため、電波の届く範囲であれば自由にLAN接続できる利点があります。その反面、セキュリティの設定を行っていないときは、悪意ある第三者により不正に侵入されるなどの行為をされてしまう可能性があります。お客様の判断と責任において、セキュリティの設定を行い、使用することを推奨します。

お知らせ

- アクセスポイントの登録について、ご自宅などのアクセスポイントの場合は、アクセスポイント機器(無線LAN親機)側の取扱説明書や設定をご確認ください。公衆無線LANの場合は、サービス提供者のホームページなどをご確認ください。
- 公衆無線LANサービスについては、ホットスポット[®]、BBモバイルポイント[®]、livedoor[®] Wireless、WirelessGate[®](ワイヤレスゲート)、Wi2 300のご利用が可能です。サービスに関するお問い合わせは各サービス提供業者へお問い合わせください。
- 「自動接続設定」を「ON」に設定していると電池の消費が早くなります。ご利用の際は電池残量にご注意ください。

アクセスポイントとの接続を切断します

待受画面

●を押します。

メインメニュー

赤外線/Wi-Fi/Bluetooth

Wi-Fi WIN

Wi-Fi接続/切断

確認画面

はい

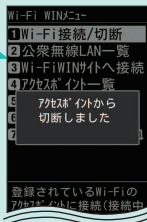

お知らせ

- Wi-Fiの電波が弱く断続的に切れてしまう場合やGPS通信を利用したいときにはアクセスポイントとの接続を切断してください。
- 「自動接続設定」を「ON」に設定しているとアクセスポイントとの接続を切断しても、しばらくしてから再接続します。

カメラで撮影するときのキー操作

フォト（静止画）やムービー（動画）を撮影するときの主なキー操作は次の通りです。

☐ (📷 ⇄ 📹) / (📹 ⇄ 📷) を押すと、フォトとムービーを切り替えます。

フォトを撮影するとき

● (撮影) を押すと、フォトを撮影します。もう一度 ● (保存) を押すと、フォトを保存します。

ムービーを録画するとき

● (録画) を押すと、ムービーの録画を開始します。もう一度 ● (停止) を押すと、録画を停止します。その後で ● (保存) を押すと、ムービーを保存します。

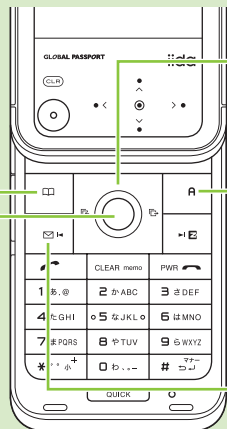

- (🔍) を押すと、ズームイン／ズームアウトします。
- (☺) を押すと、明るさを調整します。

☐ (サブメニュー) を押すと、さまざまな設定を変更できます。

CAMERA を半押し(半分だけ押した状態)にすると、あらかじめピントを合わせた状態で固定します。

☑ を押すと、フォトやムービーのサイズを変更します。

カメラに関するご注意

- フォトライトを目に近付けて点灯させないでください。フォトライト点灯時は発光部を直視しないようにしてください。また、他の人の目に向けて点灯させないでください。視力低下などの障がいを起こす原因となります。
- フォト撮影でフォトモニター画面を長時間連続して表示し続けた場合や、ムービー撮影を繰り返し長時間連続動作させた場合、本体の一部が温かくなり、長時間皮膚が触れていると低温やけどの原因となる場合がありますのでご注意ください。
- お客様がG11のカメラ機能を利用して公衆に著しく迷惑をかける不良行為などを行った場合、法律や条例／迷惑防止条例などに従って罰せられることがあります。

確認してね!



フォトを撮影する



カメラを使ってフォト(静止画)を撮影できます。



待受画面

 を1秒以上長押しします。



フォトモニター画面

 (撮影)または  を押します。



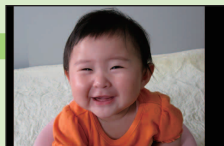

 (保存)または  を押します。



フォトプレビュー画面

データフォルダにフォトが保存されます。

フォトモニター画面でできる操作

-  を押すと、ズームイン/ズームアウトします。
-  を押すと、明るさを調整します。
-  を半押し(半分だけ押した状態)にすると、あらかじめピントを合わせた状態で固定します。そのままさらに押しこむと撮影します。
-  を押すと、キー操作のガイドを表示します。
-  を押すと、フラッシュをON/OFFします。

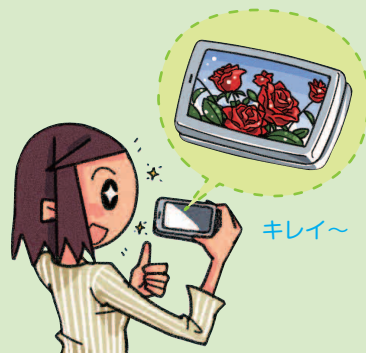

撮った写真をメールで送る

撮影した写真をEメールに添付して、すぐに送信できます。

写真を
撮影する



フォトプレビュー画面

☐ (Eメール)
を押します。



「Eメール」を選んで●を押します。添付の方法を確認する画面が表示された場合は、「そのまま添付」または「縮小して添付」を選んで●を押してください。



すぐに
送るね～

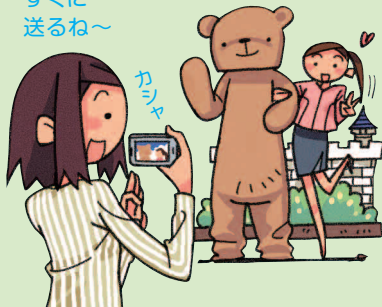

送信メール作成
画面

「宛先」「件名」
「本文」を入力して、
☐ (送信)を押
します。

写真を添付し
たEメールが送
信されます。

大きなフォトを撮影する

フォト(カメラモード)では、最大で8M(3,264×2,448ドット)のフォトを撮影できます。

待受
画面

 を1秒以上
長押しします。



フォトモニター
画面(フォト
壁紙モード)

 (サブメニュー)
を押します。

大きくプリントできる
フォトを撮影できるよ。



サブメニュー

カメラモード

▼
フォト
(カメラ)



フォトモニター画面
(フォト(カメラモード))

 (サブメニュー)
を押します。

サブメニュー

撮影サイズ

▼
8M

8Mのフォトを
撮影できます。

カメラの画面の見かた

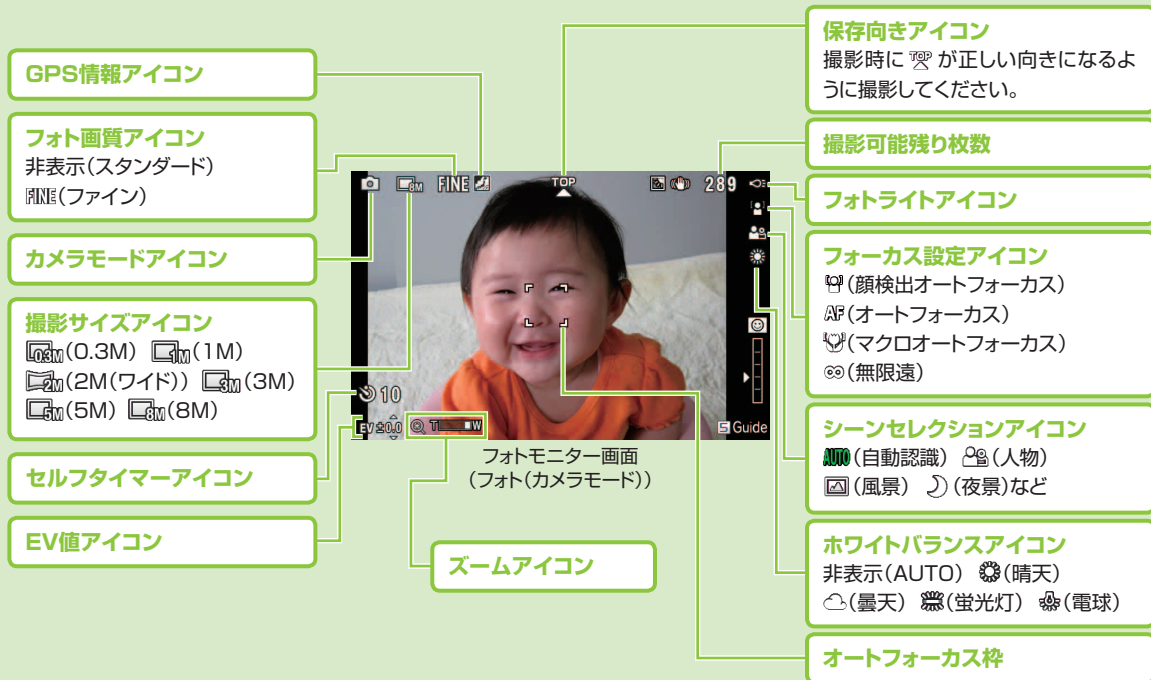



※本書では、カメラの主な機能のみ説明しています。より詳しい機能や設定については、「G11取扱説明書詳細版」をご参照ください。
「G11取扱説明書詳細版」はauホームページからダウンロードできます。

ムービーを録画する

カメラを使ってムービー（動画）を録画できます。

待受
画面

 を1秒以上長押しして、
 を押します。

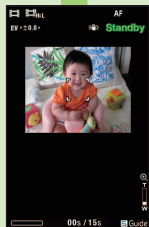

ムービー
モニター画面

●（録画）
または 
を押します。

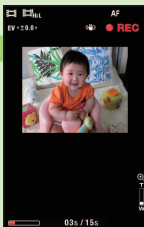

●（停止）
または 
を押します。

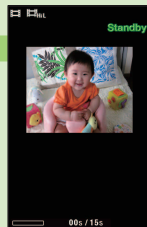

●（保存）
または 
を押します。

録画可能時間を過ぎた場
合は、自動的に録画が停止
します。

お知らせ

- ビデオQVGA／ビデオVGAのムービーを撮影している場合は、●（停止）または  を押すか、自動的に録画が停止した時点でムービーが保存されます。
- ムービーのより詳しい操作方法や設定については、「G11取扱説明書詳細版」をご参照ください。「G11取扱説明書詳細版」はauホームページからダウンロードできます。

データフォルダ
にムービーが
保存されます。



音楽・ビデオ・本をダウンロードする

着うたフル[®]や音楽CDなどの楽曲・ビデオ・本をダウンロードして楽しむことができます。

待受画面

☑を押します。

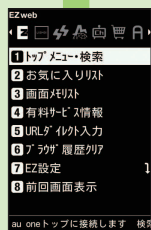

🔄で「LISMO!」を選びます。

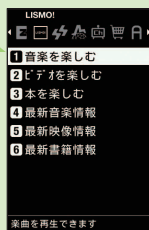

LISMO!メニュー



「最新音楽情報」「最新映像情報」「最新書籍情報」のいずれかを選びます。それぞれポータルサイトが表示されます。画面の指示に従って操作し、ダウンロードしてください。

video



Book



LISMOは
楽しみ方が
いろいろ!!

お知らせ

- ダウンロードしたデータは、データフォルダの「LISMO」フォルダ内のサブフォルダに保存されます。
- 耳を刺激するような大きな音量で長時間続けて聴くと、聴力に悪い影響を与えることがありますので、ご注意ください。

LISMO Portについて

LISMO Portを使うと、パソコンに読み込んだ音楽CDや「mora for LISMO」などから購入した楽曲をau電話に転送することができます。LISMO Portは、auホームページからダウンロードできます。

LISMOで音楽を楽しむ

データフォルダに保存されている着うたフル[®]やビデオクリップなどを再生できます。

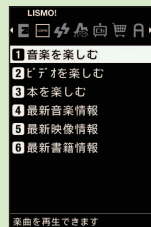

LISMO!メニュー

「音楽を楽しむ」を選んで●を押します。

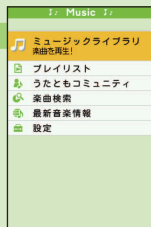

ミュージックメニュー

「ミュージックライブラリ」を選んで●を押します。

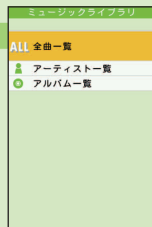

「全曲一覧」を選んで●を押します。



イイ曲～♪



再生中のできる主なキー操作

- ● (II) / (▶) を押すと、一時停止 / 再生します。
- (⏮) を押すと、音量を調節します。
- (⏪) を押すと、次のデータを再生します。長押しすると早送りします。
- (⏩) を押すと、再生データの頭出しをします。データの先頭で押すと前のデータを再生します。長押しすると巻き戻します。
- (☰) (メニュー) を押すと、メニューを表示します。
- (5) を押すと、キー操作のガイドを表示します。もう一度押すと非表示にします。

データを選んで●を押すと再生されます。



LISMOでビデオを楽しむ

ダウンロードした話題のビデオなどを再生できます。

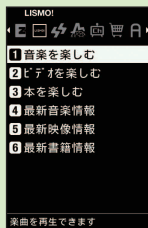

LISMO!メニュー

「ビデオを楽しむ」
を選んで ● を押
します。

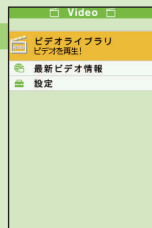

ビデオメニュー

「ビデオライブラリ」
を選んで ● を押
します。

再生中にできる主なキー操作

- ● (II) / (▶) を押すと、一時停止 / 再生します。
- ⏵ を押すと、音量を調節します。
- ⏪ を長押しすると早送りします。
- ⏩ を押すと、ビデオの頭出しをします。長押しすると巻き戻します。
- [M] (メニュー) を押すと、メニューを表示します。
- [G] を押すと、キー操作のガイドを表示します。もう一度押すと非表示にします。

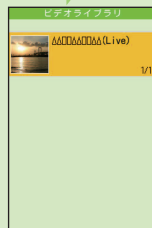

ビデオを選んで
● を押すと再生
されます。



これ見た
かったの～!!

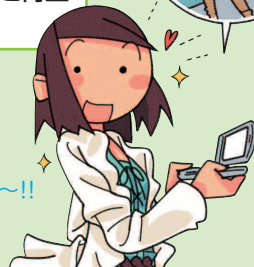

LISMOで本を楽しむ

ダウンロードした小説や、マンガ、写真集を手軽に楽しむことができます。

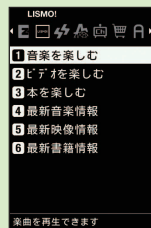

「本を楽しむ」を選んで●を押します。

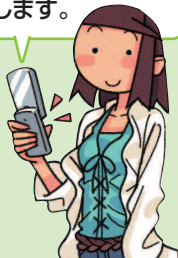

LISMO!メニュー



ライブラリ画面
(ファイル一覧)

コンテンツを選んで●を押すと再生されます。

この小説泣ける～

ウエーン





ぎゃははっ

あつ!
このマンガ笑える～!!



ライブラリ画面について

ライブラリ画面で  (作品一覧へ/ファイル一覧へ) を押すと、一覧の表示を「ファイル一覧」または「作品一覧」に切り替えることができます。

 (プライベートエリアへ/通常エリアへ) を押すと、「通常エリア」または「プライベートエリア」に切り替えることができます。

ライブラリ画面は、前回の終了時に表示していた一覧表示形式で表示されます。

お知らせ

- EZニュースEXにご加入のお客様は、EZニュースEXで配信された電子書籍コンテンツがライブラリ画面に表示されます。
- コンテンツによっては、電子書籍閲覧用のビューアーアプリのダウンロードが必要です。ビューアーアプリのダウンロードには、別途通信料がかかります。
- お買い上げ時には、「知らなきゃ損! ケータイのママ知識(破損編)」など3件の電子書籍コンテンツが用意されています。
- 電子書籍コンテンツ閲覧時の操作や設定については、コンテンツ再生画面のヘルプをご確認ください。コンテンツ再生画面で  (メニュー) を押して「ヘルプ」を選ぶと表示できます。

テレビ(ワンセグ)の初期設定をする

テレビ(ワンセグ)を見るには、au Media Tunerの初期設定を行う必要があります。

待受画面

ホイップアンテナを伸ばします。
●を押します。

メインメニュー

TV

テレビ(ワンセグ)

免責事項画面

OK

または

OK(以後表示しない)

初期設定画面

表示する

または

表示しない

通信を行う際に確認画面を表示するかどうかを設定します。



初期設定画面

表示する

または

表示しない

データ放送の双方向通信を行う際に確認画面を表示するかどうかを設定します。

初めに、受信する放送局を設定しよう!



お知らせ

- au Media Tunerの利用には、通話料やパケット通信料はかかりません。ただし、通信を利用したデータ放送の付加サービスなどを利用する場合はパケット通信料がかかります。
- 「マニュアル設定」を選ぶと、エリア一覧から現在位置を選んでチャンネルを設定できます。

免責事項が表示されます。「OK」を選べると、次回の起動時も免責事項が表示されます。

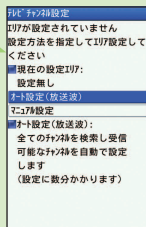

「オート設定(放送波)」を選んで●を押すと、放送波をスキャンしてチャンネルを設定します。

テレビ(ワンセグ)を見る

au Media Tunerを利用すると、テレビ(ワンセグ)やEZチャンネルプラスを楽しむことができます。

お知らせ

- データ放送で情報を取得すると、データ操作画面が表示されます。
- 電波状態によって映像や音声が入り切れたり、止まったりする場合があります。
- 本体を閉じると横全画面表示になり、開くと縦画面表示になります。
- 本体を閉じて **⏏** を押すと、タッチセンサーでチャンネルの切り替えと音量の調節ができます。
- なめらかモードを「ON」に設定すると、横全画面表示時に、よりなめらかな映像で視聴できます。

テレビ
メニュー

「テレビ(ワンセグ)」を選んで
⊙ を押します。

⏏
(Vol/Ch)



データ操作画面

⏏ で画面を
切り替えら
れます。

⏏
(戻る)

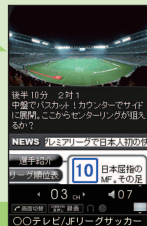

テレビ操作画面

テレビ操作画面では
⊙ でチャンネル
を選んで、**⬆** で音量
を調節できます。



データ操作画面での主なキー操作

- **⏏** **⏏** を押すと、チャンネルを切り替えます。長押しすると、チャンネル検索します。
- **⬆** を押すと、カーソルを移動、スクロールします。
- **⊙** を押すと、データ放送の項目を選びます。
- **⏏** を押すと、画面上の情報を表示/非表示にします。

テレビ操作画面での主なキー操作

- **⬆** を押すと、音量を調節します。
- **⊙**、**⏏** **⏏** を押すと、チャンネルを切り替えます。長押しすると、チャンネル検索します。
- **⊙** (番組表) を押すと、視聴中のチャンネルの番組表を表示します。
- **CLEAR** を押すと、画面上の情報を表示/非表示にします。

テレビ番組を録画する

au Media Tunerで視聴している番組(映像・音声・字幕・データ放送)を録画できます。

テレビ
操作
画面

または

データ
操作
画面

A(機能)を
押します。

機能メニュー

録画
キャプチャ



録画中は、
チャンネルの
切り替えは
できないよ～



●(●REC)を
押すと、録画が
開始されます。
●(■STOP)
を押すと、録画
が終了します。

あっ!この番組
録っておきたい!



au Media Tunerに関するご注意

- au Media Tuner起動中は、G11本体が温かくなり、長時間触れていると低温やけどの原因となる場合がありますのでご注意ください。
- 耳を刺激するような大きな音量で長時間続けて視聴すると、聴力に悪い影響を与えることがありますので、ご注意ください。

お知らせ

- テレビ操作画面またはデータ操作画面で **CAMERA** を1秒以上長押ししても、録画を開始/停止できません。
- 録画した番組は、データフォルダ/microSDメモリカードに保存されます。
- 受信状態が不安定な場合、録画されないことがあります。放送エリアが変わった場合など、録画が途中で終了することがあります。
- 録画中に着信があったり、本体を閉じたり、**QUICK** を押して別の機能を起動しても録画は継続します(バックグラウンド録画)。

データフォルダを利用する

データフォルダには、データを整理して保存するためのフォルダが用意されています。

待受画面

○を押します。

メインメニュー

データフォルダ / microSD

データフォルダ

データフォルダ	サイズ
全データ	2759
ユーザーフォルダ	1
ミュージックフォルダ	1
フォトフォルダ	1
LISMO	1
録音ファイル	180
辞書	3
災害時ナビ	3
Eメール装飾データ	1
フォント	2
PCドキュメント	1
録音 ウォード 予約	1

フォルダ一覧画面

撮影したフォトは、「フォトフォルダ」の中の、日付ごとのサブフォルダに保存されているよ!

「フォトフォルダ」を選んで○を押します。



この例では、フォトを表示します。



フォトフォルダ	サイズ
全データ	6
2011/02/15	4
2011/02/10	1
2011/02/09	1

サブフォルダを選んで○を押します。



2011/02/15
SN3T0005
3264 × 2448 (1800KB)

データ一覧画面

フォトを選んで○を押します。

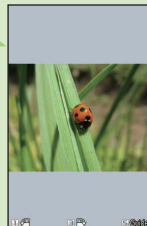

いろいろ
試してみてネ!



フォト(画像)を表示中にできる 主なキー操作

- 壁紙(ワイド)／壁紙(フルワイド)／0.3M／1M／2M(ワイド)／3M／5M／8M以上の画像を表示中に **○** (ズーム) を押すと、画像を拡大・縮小できます。
 - ・ **⏪** (+) を押すと、画像を拡大します。
 - ・ **⏩** (-) を押すと、画像を縮小します。
 - ・ 表示しきれない部分があるときに **🔄** を押すと、画面がスクロールします。
 - ・ **⊙** (保存) を押すと、表示している範囲を別の画像として保存します。
 - ・ **CLEAR** を押すと、元の画面に戻ります。
- **📁** (登録) を押すと、画像を他の機能に登録できます。
- **📁** を押すと、次のデータが表示されます。
- **📁** を押すと、前のデータが表示されます。
- **1** / **3** を押すと、画像が左／右に90度回転します。
- **○** を押すと、画像が拡大再生されます。
- **#** を押すと、画像が全画面再生されます。
- **CLEAR** を押すと、データ一覧画面に戻ります。

※使用できるキーは、表示中の画像のサイズや種類によって異なります。

お知らせ

- 「全データ」フォルダ、「ユーザーフォルダ」、「ダウンロード予約」フォルダ、「Eメール装飾データ」内の「デコレーションエモジ」サブフォルダ、カテゴリ別サブフォルダは、フォルダ内にデータが1件も保存されていない場合でも表示されます。その他のフォルダは、データが保存されていない場合、表示されません。
- 「全データ」フォルダを表示しても「チャンネルボックス」「Eメールフォルダ」「プライベート」「ダウンロード予約」フォルダ内のデータは表示されません。
- データによっては画面が乱れる場合や、再生／表示できない場合があります。
- 再生／表示できないデータの場合は、**✖** (フォルダ内で再生できないデータのアイコン)が表示されます。
- ダウンロード未完了のデータや、「不明フォルダ」に表示されたデータは再生／表示できません。
- データの再生／表示時に使用できるキーは、データの種類のや、再生中／停止中などの状態によって異なります。**5** を押して、キー操作のガイドをご確認ください。

microSDメモ리카ードを利用する

市販品のmicroSDメモ리카ード(microSDHCを含む)を本体にセットして利用できます。

データやメールなどをmicroSDメモ리카ードに保存できます。サイズの大きなフォトやムービー、テレビ(ワンセグ)の録画データは、直接microSDメモ리카ードに保存することができます。

- G11には、microSDメモ리카ードは同梱されていません。市販品のmicroSDメモ리카ードをご購入いただき、ご利用ください。
- G11には、著作権保護機能対応データをmicroSDメモ리카ードに移動するときに、自動的に暗号化する機能が備わっています。暗号化の対象となるのは、EZwebまたはLISMO Portから取得、あるいはPCなどで購入した著作権保護が設定されているデータです。
- 暗号化の対象データ以外の著作権保護機能対応データは、microSDメモ리카ードに移動できません。
- 暗号化の対象データでも、データの提供者が許可していない場合など、データによってはmicroSDメモ리카ードに移動できないことがあります。
- microSDメモ리카ードに暗号化して保存された著作権保護機能対応データは、同じ電話番号のau電話以外では再生や、本体への移動はできません。
- データの読み込み中や書き込み中に電池パックを取り外したり、G11本体や機器の電源を切らないでください。G11本体にmicroSDメモ리카ードをセットしている状態で、落下させたり振動・衝撃を与えないでください。記録したデータが壊れる(消去される)ことがあります。

当社基準において動作確認したmicroSDメモ리카ードは、次の通りになります。その他のmicroSDメモ리카ードの動作確認につきましては、各microSDメモ리카ード発売元へお問い合わせください。

<microSDメモ리카ード>

発売元	64MB	128MB	256MB	512MB	1GB	2GB
東芝	—	—	○	○	○	○
Panasonic	○	○	○	○	○	○
SanDisk	—	○	○	○	○	○
アドテック	○	○	○	○	○	○
バッファロー	—	○	○	○	○	○
ソニー	—	—	—	—	—	○

<microSDHCメモ리카ード>

発売元	4GB	8GB	16GB	32GB
東芝	○	○	○	—
Panasonic	○	○	○	—
SanDisk	○	○	○	—
アドテック	○	○	○	—
バッファロー	○	○	○	—
ソニー	○	○	—	—

○:動作確認済
—:未確認または未発売
2011年1月現在

※G11では、2011年1月現在販売されているmicroSDメモ리카ードで動作確認を行っています。動作確認の最新情報につきましては、auホームページをご参照いただくか、お客様センターまでお問い合わせくださいますよう、お願いいたします。

microSDメモリカードを初期化する

初期化は、充電しながら行うか、電池パックが充分充電された状態で行ってください。

待受画面

○を押します。

メインメニュー

データフォルダ
microSD

microSD

サブメニュー

microSD
初期化

[A] (サブメニュー)
を押します。

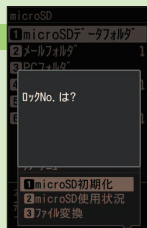

ロックNo.を
入力して○
を押します。



確認画面
はい

microSDメモリ
カードが初期化
されます。



初期化する前に
よく読んで
確認してネ!

お知らせ

- microSDメモリカードを初期化すると、microSDメモリカードに保存されているデータはすべて削除されます。
- 他の機器で初期化したmicroSDメモリカードは、G11では正常に使用できない場合があります。G11でmicroSDメモリカードを初期化してください。

microSDメモ리카ード内のデータフォルダを利用する

本体内のデータフォルダと同様に保存されているデータを再生／表示できます。

待受画面

○を押します。

メインメニュー

データフォルダ／microSD

microSD

カメラモードで撮ったフォトは、「カメラフォルダ」に保存されているよ!



お知らせ

- 本体にmicroSDメモ리카ードをセットし、フォト(カメラモード)で撮影した場合、撮影した画像は「カメラフォルダ」に保存されます。

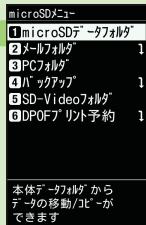

microSDメニュー

「microSDデータフォルダ」を選んで○を押します。

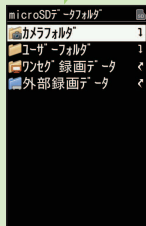

フォルダ一覧画面

microSDメニューについて

microSDデータフォルダ	microSDメモ리카ード内に用意されているデータフォルダです。
メールフォルダ	EメールやCメールをmicroSDメモ리카ード内に保存するためのフォルダです。
PCフォルダ	microSDメモ리카ードを利用してパソコンなどの外部機器とデータを交換するためのフォルダです。
バックアップ	アドレス帳、スケジュール、タスクリスト、EZwebのお気に入りリスト、PCサイトビューアーのお気に入り、microSDメモ리카ードにバックアップできます。
SD-Videoフォルダ	au Media Tunerで録画したデータやおでかけ転送 ^{※1} で転送したデータを保存するためのフォルダです。 <small>※1 おでかけ転送は、ご自宅のブルーレイディスクレコーダーで録画した番組をG11に転送できる機能です。詳しくは「G11取扱説明書詳細版」をご参照ください。「G11取扱説明書詳細版」はauホームページからダウンロードできます。</small>
DPOFプリント予約	「カメラフォルダ」内の画像をDPOF(Digital Print Order Format)対応のプリンターやDPEショップで印刷するための設定を行うことができます。

バックアップデータを保存する

アドレス帳やスケジュールなどをmicroSDメモ리카ードにバックアップして、控えを作成できます。

待受画面

○を押します。

メインメニュー

データフォルダ/
microSD

microSD

バックアップ

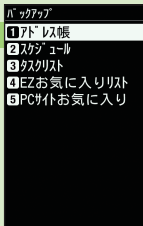

バックアップする項目を選んで○を押します。

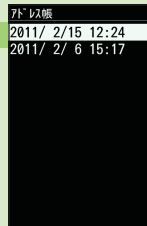

バックアップデータ一覧画面

Ⓐ (サブメニュー)を押します。

サブメニュー
microSD
へ保存

データがバックアップされます。

ロックNo.を入力して○を押します。

お知らせ

- バックアップしたデータを本体に読み込むには、バックアップデータ一覧画面でデータを選んでⒶ (サブメニュー) を押し、「microSDから読み込み」を選びます。ロックNo.を入力して○を押し、「はい」を選ぶとデータが読み込まれます。
- 読み込み操作を行う項目にあらかじめ登録されていた内容は、すべて削除されます。

操作方法を調べる

主な機能の操作方法をG11で確認できます。

待受画面

●を押します。



ガイド機能画面

「操作ガイド」を選んで●を押します。

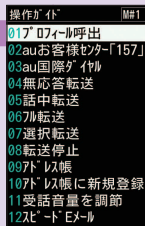

この例では、「プロフィール呼出」を選んで●(表示)を押します。

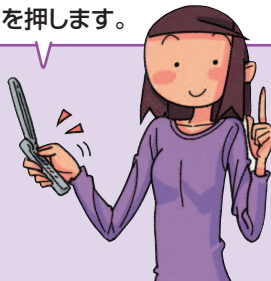

説明が表示されます。

●(呼出)を押すと、プロフィールが表示されます。

項目によっては、●を押すとその機能を実行できます。

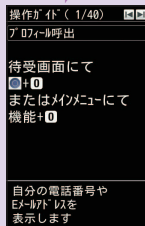

お知らせ

- ガイド機能画面で「ピクトガイド」を選ぶと、現在表示中のアイコンの意味を確認できます。
- ガイド機能画面で「auオンラインマニュアル」を選ぶと、EZwebで「auオンラインマニュアル」を表示して、より詳しい操作方法を確認できます。

着信があったように見せかける

フェイク着信機能を利用すると、電話がかかってきたように見せかけることができます。

待受
画面

 を1秒以上長押しすると、着信音が鳴ります。



着信中画面

 を押し
と、通話中
画面が表示
されます。



通話中画面



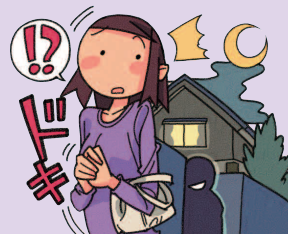



 を押しと、
フェイク着信が
終了します。



こんなときは
フェイク着信…



お知らせ

- マナーモード設定中でもフェイク着信を起動できます。
-  を押し、フェイク着信に回答しないで約2分が経過すると、フェイク着信は終了します。
- 通話中画面から、緊急通報番号(110、119、118)または通常の電話番号を入力して  (発信) を押し、電話をかけることができます。
- フェイク着信起動中は、   のキー操作は無効となります。ただし、通話中画面で電話番号を入力する場合は、 を押し、電話番号を削除することができます。



アラームを利用する

指定した時刻をアラーム音やバイブレータでお知らせできます。10件まで登録できます。

待受
画面

○を押します。

メイン
メニュー

ツール

時計/
カレンダー

アラーム



アラーム		
1	○ 1回のみ	0:00
2	○ 1回のみ	0:00
3	○ 1回のみ	0:00
4	○ 1回のみ	0:00
5	○ 1回のみ	0:00
6	○ 1回のみ	0:00
7	○ 1回のみ	0:00
8	○ 1回のみ	0:00
9	○ 1回のみ	0:00
0	○ 1回のみ	0:00

アラーム一覧画面

好きな楽曲なども
アラーム音に
設定できるよ!



アラームを選
んで○(編集)
を押します。

お知らせ

- アラームを設定した時刻に電源がOFFの場合は、自動的に電源がONになりアラームが鳴ります。
- アラームが鳴っているとき、いずれかのキーを押すか約1分間(固定)経過するとアラームは停止し、アラームの内容が表示されます。
- アラーム一覧画面で [A] (ON/OFF) を押すと、アラームのONとOFFを切り替えられます。

アラーム		
○	0:00	
○	1回のみ	
○	アラーム1	
▶	アラーム音1	
▲	OFF	
◀	Level 13	
▶	アラーム通知2:1	
○	OFF	
▶	7:優先	

アラーム編集画面

設定したい項目を選
んで○を押します。
設定が終わったら [A]
(保存)を押します。

アラームを保存
すると、自動的に
ONになります。

カレンダー／スケジュールを利用する

カレンダーには、最大200件のスケジュールを登録できます。

待受画面

○を押します。



メインメニュー

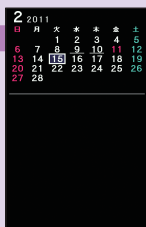

カレンダー画面

⊕で日付を選んでⓂ(新規)を押します。

新規登録
メニュー
スケジュール

Ⓜ(カレンダー)を押します。

登録したスケジュールを確認するには

- ①カレンダー画面でスケジュールが登録されている日付を選んで○を押します。
- ②スケジュールを選んで●(詳細)を押します。

選んだ日付に撮影したムービーやフォト、誕生日の確認などできるよ!



入力したい項目を選んで○を押します。
入力が終わったらⓂ(登録)を押します。

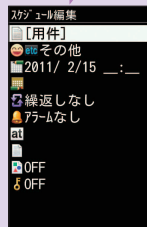

スケジュール編集画面

用件または詳細を入力しただけでも、スケジュールを登録できます。

ケータイアレンジを利用する

メインメニューのデザインや着信音などを、1つのテーマで統一してアレンジできます。

待受画面

●を押します。

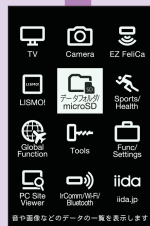

メインメニュー

サブメニュー

ケータイ
アレンジ
設定

⌂ (サブメニュー)
を押します。

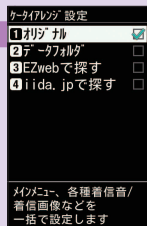

この例では「オリジナル」
を選んで●を押します。



気分に合わせて
ケータイも気軽に
イメージチェンジ!!

お知らせ

- ケータイアレンジの設定には、時間がかかる場合があります。着信などによって、ケータイアレンジの設定が中止された場合は、もう一度、ケータイアレンジの設定を行ってください。



ケータイアレンジを選んで
●を押します。
続けて「設定する」を選んで
●を押します。

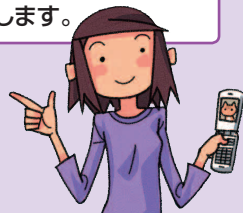

G11 壁紙のカスタマイズをする

お買い上げ時の待受画面「G11」を、お好みにあわせてカスタマイズすることができます。

待受
画面

●を押します。

メイン
メニュー
ツール

G11 壁紙
通知設定

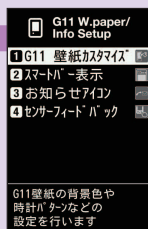

「G11 壁紙カスタマイズ」を選んで●を押します。



設定したい項目を選んで●を押し、壁紙のカスタマイズをします。

G11 壁紙
カスタマイズ画面

お知らせ

- 「G11 壁紙カスタマイズ」は、待受ショートカット、クイックアクセスメニュー(固定メニュー)からも設定することができます。
- 背景色は全25色、時計は4パターンから選ぶことができ、歩数・消費カロリーの表示、お好きなテキスト(半角英数記号4文字まで)の表示を設定できます。
- 「G11 壁紙カスタマイズ」の設定値は待受画面をお買い上げ時の「G11」に設定している場合のみ有効です。
- 「G11 壁紙カスタマイズ」の背景色や時計パターンは、専用の卓上ホルダ(別売)で充電した際に起動する「G11 スタンドクロック」にも反映されます。
また、「ケータイアレンジ設定」を「Color」に設定したときのメインメニュー背景にも反映されます。

カロリーカウンター設定をする

歩数計アプリを利用するためのカロリーカウンター設定を登録します。

待受画面

○を押します。

メインメニュー

スポーツ／健康

カロリーカウンター設定

加測-加測-設定	
1 性別	女性
2 生年月日	設定なし
3 身長	設定なし
4 体重	設定なし
5 歩行時歩幅	設定なし
6 走行時歩幅	設定なし

カロリーカウンター設定画面

各項目の情報を入力し、「カウンター設定」を「ON」にします。
A (登録)を押します。

カロリーカウンターが設定され、歩数計アプリで消費カロリーと歩数を確認できます。

お知らせ

- カロリーカウンターを設定し、「G11 壁紙カスタマイズ」(▶P.110)で「STEP/KCAL」を「ON」にすると、待受画面に歩数と消費カロリーが表示されます。
- 「歩数計アプリ」はメインメニューで「スポーツ／健康」を選び、「スポーツ」画面で○を押すと、「健康」画面内に表示されます。
- 歩数計アプリの詳しい機能や設定については、「G11取扱説明書詳細版」をご参照ください。「G11取扱説明書詳細版」はauホームページからダウンロードできます。

Bluetooth[®]機能を利用する

Bluetooth[®]機能を利用すると、ハンズフリー機器などとの間を無線でつなぎ通信できます。

待受
画面

●を押します。



Bluetooth
メニュー

項目を選んで●を
押します。



内容を確認してネ!



Bluetooth[®]機能に 関するご注意

- G11はすべてのBluetooth[®]機器との接続動作を確認したものではありません。したがって、すべてのBluetooth[®]機器との接続は保証できません。
- 無線通信時のセキュリティとして、Bluetooth[®]標準仕様に準拠したセキュリティ機能に対応していますが、使用環境および設定内容によってはセキュリティが十分でない場合が考えられます。Bluetooth[®]通信を行う際はご注意ください。
- Bluetooth[®]通信時に発生したデータおよび情報の漏洩につきましては、当社は一切の責任を負いかねますので、あらかじめご了承ください。
- Bluetooth[®]機能は、ローミング先の国によっては、その国のBluetooth[®]の無線規格に準拠しない可能性があり罰せられることがあります。

お知らせ

- Bluetooth[®]機器（オーディオ機器やハンズフリー機器など）を接続する方法や、詳しい注意事項については、「G11取扱説明書詳細版」をご参照ください。「G11取扱説明書詳細版」はauホームページからダウンロードできます。

機能設定の方法

設定する機能を簡単に呼び出すことができます。

待受画面

○を押します。

メインメニュー

機能/設定

機能/設定	
1 時間/料金/申込	1
2 音/バイブ/ランプ	1
3 画面表示	1
4 プライバシー/制限	1
5 ユーザー補助	1
6 アフール	1
7 ガイド機能	1

通話時間/料金の目安を確認したり各種サービスの申し込みを行います

項目を選んで○を押します。
設定したい項目が表示されるまで、この操作を繰り返します。

機能設定の方法を覚えよう!

お知らせ

- 通話中は、「プロフィール(MO)」以外の機能設定を使用できません。
- 各項目の詳しい設定方法については、「G11取扱説明書詳細版」をご参照ください。「G11取扱説明書詳細版」はauホームページからダウンロードできます。



機能設定について

機能の内容ごとにM1～M5、MO、M#のグループに整理されています。

時間/料金/申込(M1)	通話時間や通話料金の目安を確認したり、EZwebに接続して各種の申し込みができます。
音/バイブ/ランプ(M2)	着信音の種類や音量の設定など、音やランプの設定を変更できます。
画面表示(M3)	待受画面に表示される壁紙の設定など、画面や照明の設定を変更できます。
プライバシー/制限(M4)	プライバシーを守るための機能の設定や、機能の利用を制限する設定ができます。
ユーザー補助(M5)	よく使う単語の登録など、G11の利用を補助する機能の設定ができます。
プロフィール(MO)	プロフィールが表示されます。
ガイド機能(M#)	G11の操作方法を確認できます。

着信音を変更する

電話が着信したときに鳴る音を選ぶことができます。

待受画面

●を押します。

メインメニュー

機能/設定

音/バイブランプ

着信設定

音声着信

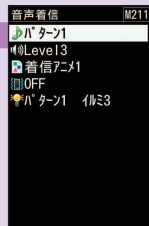

♪を選んで●を押します。

この曲に決定～♪

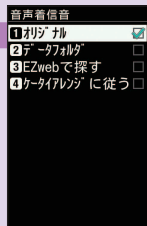

この例では「デジタル」を選んで●を押します。

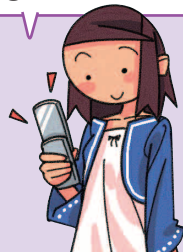

着信音を選んで●を押し、**[A]** (確定)を押しします。

[A] (再生)を押すと、着信音を再生して確認できます。



待受画面の壁紙を変更する

待受画面に背景として表示される画像を選ぶことができます。

待受画面

●を押します。

メイン
メニュー

機能/設定

画面表示

ディスプレイ

待受画面

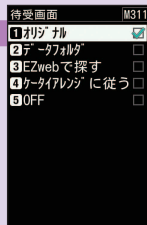

この例では「オリジナル」を選んで●を押します。

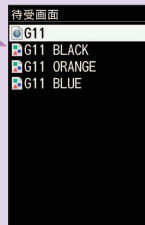

壁紙を選んで●を押します。

再生を押すと画像を再生して確認できます。

こんなときは？

自分で撮影したフォトを待受画面に表示するには

- ①「オリジナル」の代わりに「データフォルダ」を選んで●を押します。
- ②「フォトフォルダ」を選んで●を押します。
- ③サブフォルダを選んで●を押します。
- ④フォトを選んで●を押し、●を押します。

画像によっては、表示する部分を選んだり、拡大/縮小したりできるよ!



お知らせ

- 待受画面「G11」設定時の表示情報は、「G11 壁紙カスタマイズ」で変更が可能です。(▶P.110)

ロックNo.を変更する

第三者によるG11の無断使用を防ぐため、ロックNo.を変更してください。

待受画面

●を押します。

メインメニュー

機能/設定

プライバシー/制限

ロックNo.変更

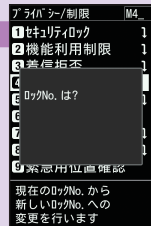

現在のロックNo.を入力して●を押します。

初めてロックNo.を変更するときは、お買い上げ時の設定である「1234」を入力してください。

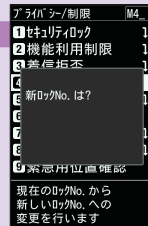

新しいロックNo.を入力して●を押します。

4桁～8桁のお好みの数字を入力してください。

変更完了～



選択画面
はい

ロックNo.が変更されます。

PIN1コードを変更する

「入力可否設定」を「入力必要」に変更してから、PIN1コードを変更してください。

待受画面

●を押します。

メインメニュー

機能/設定

プライバシー/制限

PINコード設定

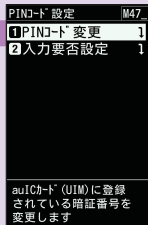

PINコード設定画面

1 PIN1コードの入力を必要にする

- ① 「入力可否設定」を選んで●を押します。
- ② 「PIN1」を選んで●を押します。
- ③ 「入力必要」を選んで●を押します。
- ④ 現在のPIN1コードを入力して●を押します。

2 PIN1コードを変更する

- ① 「PINコード変更」を選んで●を押します。
- ② 「PIN1」を選んで●を押します。
- ③ 現在のPIN1コードを入力して●を押します。
- ④ ↓ を押し、新しいPIN1コードを入力して●を押します。
- ⑤ ↓ を押し、もう一度新しいPIN1コードを入力して●を押します。
- ⑥ [A] (登録)を押します。

お知らせ

- 初めてPIN1コードを変更するときは、現在のPIN1コードとして、お買い上げ時の設定である「1234」を入力してください。
- 新しいPIN1コードには、4桁～8桁のお好みの数字を入力してください。
- 「入力可否設定」を「入力必要」に変更すると、電源を入れるたびにPIN1コードの入力が必要になります。

第三者の
au ICカードの
無断使用を防止しよう!

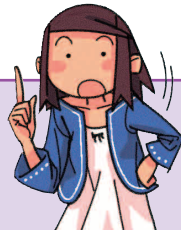

G11のソフトウェアを更新する

ケータイアップデートでG11のソフトウェアを更新できます。

更新のお知らせ(自動更新型)が来ると

自動更新型のソフトウェア更新のお知らせを受信した場合は、自動的にソフトウェア更新用データのダウンロードが開始され、ダウンロードが完了するとソフトウェアが更新されます。操作中に更新のお知らせを受信した場合は、待受画面に戻った後にケータイアップデートの画面が表示されます。

更新のお知らせ(ユーザー承認型)が来ると

ユーザー承認型のソフトウェア更新のお知らせを受信した場合は、確認画面が表示されます。確認画面で●(実行)を押すとソフトウェア更新用データのダウンロードが開始され、ダウンロードが完了するとソフトウェアが更新されます。□(中止)を押すと、更新を中止できます。その場合は、アップデートを手動で開始してください。

「ケータイアップデート(M571)」からアップデートを開始する方法や、ケータイアップデートを設定する方法については、「G11取扱説明書詳細版」をご参照ください。

「G11取扱説明書詳細版」はauホームページからダウンロードできます。

au ICカードを差し替えたときは

au ICカードを差し替えて最初に電源を入れたときは、G11のソフトウェア更新が必要かどうかを確認します。ソフトウェア更新が必要な場合は、ケータイアップデートを実行してください。

ケータイアップデートについてのご注意



- ソフトウェアの更新にかかる情報料・通信料は無料です。
- ソフトウェアの更新が必要な場合は、auホームページなどでお客様にご案内させていただきます。詳細内容につきましては、auショップもしくはお客様センター(157/通話料無料)までお問い合わせください。また、au電話をより良い状態でご利用いただくため、ソフトウェアの更新が必要なau電話をご利用のお客様に、auからのお知らせをお送りさせていただくことがあります。
- 十分に充電してから更新してください。電池残量が少ない場合や、更新途中で電池残量が不足するとケータイアップデートに失敗します。
- 電波状態をご確認ください。電波の受信状態が悪い場所では、ケータイアップデートに失敗することがあります。
- ソフトウェアの更新中は、移動しないでください。
- ソフトウェア更新中に電池パックを外さないでください。電池パックを外すと、ケータイアップデートに失敗することがあります。
- ソフトウェアの更新中はG11を操作できません。110番(警察)、119番(消防機関)、118番(海上保安本部)へ電話をかけることもできません。また、アラームなども動作しません。

安全上のご注意

安全にお使いいただくために必ずお読みください。

- この「安全上のご注意」にはG11を使用するお客様や他の人々への危害や財産への損害を未然に防止するために、守っていただきたい事項を記載しています。
- 各事項は以下の区分に分けて記載しています。

■ 表示の説明







	この表示は「人が死亡または重傷 ^(※1) を負う危険が差し迫って生じることが想定される内容」を示しています。
	この表示は「人が死亡または重傷 ^(※1) を負う可能性が想定される内容」を示しています。
	この表示は「人が傷害 ^(※2) を負う可能性が想定される内容や物的損害 ^(※3) の発生が想定される内容」を示しています。

※1重傷：失明・けが・やけど(高温・低温)・感電・骨折・中毒などで後遺症が残るもの、または治療に入院や長期の通院を要するものを指します。

※2傷害：治療に入院や長期の通院を要さない、けが・やけど(高温・低温)・感電などを指します。

※3物的損害：家屋・家財および家畜・ペットにかかわる拡大損害を指します。

■ 図記号の説明

	行ってはいけない(禁止)内容を示しています。		水に濡らしてはいけない(禁止)内容を示しています。
	分解してはいけない(禁止)内容を示しています。		必ず実行していただく(強制)内容を示しています。
	濡れた手で扱ってはいけない(禁止)内容を示しています。		電源プラグをコンセントから抜いていただく(強制)内容を示しています。

■ G11本体、電池パック、充電用機器、au ICカード、周辺機器共通



危険

必ず、下記の危険事項をお読みになってからご使用ください。





必ず専用の周辺機器をご使用ください。専用の周辺機器以外を使用した場合、発熱・発火・破裂・故障・漏液の原因となります。

G11専用および共通周辺機器：

- ・ 電池パック(S0004UAA)
 - ・ 卓上ホルダ(SOX02PUA) (別売)
 - ・ 外部接続端子用イヤホン変換アダプタ01(O201QVA) (別売)
 - ・ 共通ACアダプタ01(O202PQA) (別売)
 - ・ 共通ACアダプタ02(O203PQA) (別売)
 - ・ AC Adapter MIDORI(O205PGA) (別売)
 - ・ AC Adapter AO(O204PLA) (別売)
 - ・ AC Adapter SHIRO(O204PWA) (別売)
 - ・ AC Adapter MOMO(O204PPA) (別売)
 - ・ AC Adapter CHA(O204PTA) (別売)
 - ・ AC Adapter REST(LS1P002A) (別売)
 - ・ AC Adapter RANGERS(LS1P003A) (別売)
 - ・ AC Adapter CHARGY(LS1P001A) (別売)
 - ・ AC Adapter WORLD OF ALICE(LS1P004A) (別売)
 - ・ AC Adapter KiiRoll(LO1P005A) (別売)
 - ・ 共通DCアダプタ01(O201PEA) (別売)
 - ・ ポータブル充電器01(O201PDA) (別売)
 - ・ USBケーブルWIN(O201HVA) (別売)
 - ・ USBケーブルWIN02(O202HVA) (別売)
 - ・ USB充電ケーブル01(O201HAA) (別売)
 - ・ ソニー・エリクソンTV出力ケーブル01(O1SOHTA) (別売)
 - ・ モバイルピコプロジェクター出力ケーブル01(SOX02HTA) (別売)
- 共通ACアダプタ01(別売)および共通DCアダプタ01(別売)は、日本国内専用となります。海外でのご使用には必ず共通ACアダプタ02(別売)をご使用ください。
AC Adapter MIDORI、AO、SHIRO、MOMO、CHA、REST、RANGERS、CHARGY、WORLD OF ALICE、KiiRollは共通ACアダプタ02(別売)と共通の仕様です。

 高温になる場所(火のそば、ストーブのそば、炎天下など)での使用や放置はしないでください。発火・破裂・故障・火災の原因となります。

 ガソリンスタンドなど、引火性ガスが発生する場所に立ち入る場合は、必ず事前にG11の電源をお切りください。また、充電もしないでください。ガスに引火するおそれがあります。また、ガソリンスタンド構内などでおサイフケータイ[®]をご利用になる際は、必ず事前に電源を切った状態でご使用ください。(FeliCaロックを設定されている場合はロックを解除したうえで電源をお切りください。)

 電子レンジや高圧容器などの中に入れてください。発火・破裂・故障・火災の原因となります。

 火の中に投入したり、加熱したりしないでください。発火・破裂・火災の原因となります。

 卓上ホルダ用接触端子やその他接続端子をショートさせないでください。また、卓上ホルダ用接触端子やその他接続端子に導電性異物(金属片・鉛筆の芯など)が触れたり、内部に入ったりしないようにしてください。火災や故障の原因となる場合があります。

 金属製のストラップやアクセサリをご使用になる場合は、充電の際に卓上ホルダ(別売)や電池パックの端子、特に指定のACアダプタ(別売)の電源プラグなどに触れないように十分ご注意ください。感電・発火・傷害・故障の原因となります。

 カメラのレンズに直接日光などを長時間あてないようにしてください。レンズの集光作用により、発火・破裂・火災の原因となります。

 お客様による分解や改造、修理をしないでください。故障・発火・感電・傷害の原因となります。万一、改造などによりG11・車両などに不具合が生じてもKDDI(株)・沖縄セルラー電話(株)では一切の責任を負いかねます。携帯電話の改造は電波法違反になります。

 **警告** **必ず、下記の警告事項をお読みになってからご使用ください。**

 落下させる、投げつけるなど強い衝撃を与えないでください。破裂・発熱・発火・漏液・故障の原因となります。

 屋外で雷鳴が聞こえたときは使用しないでください。落雷・感電のおそれがあります。

 卓上ホルダ用接触端子やその他接続端子に手や指など身体の一部が触れないようにしてください。感電・傷害・故障の原因となる場合があります。

 G11が落下などによって破損し、電話機内部が露出した場合、露出部に手を触れないでください。感電したり、破損部でけがをすることがあります。auショップもしくはお客様センターまでご連絡ください。

 水など液体をかけないでください。また、水などが直接かかる場所や風呂場など湿気の多い場所での使用、または濡れた手での使用は絶対しないでください。感電や電子回路のショート、腐食による故障の原因となります。(雨天・降雪中・海岸・水辺などでの使用は特にご注意ください。)また、身につけている場合には、汗による湿気にもご注意ください。万一、液体がかかってしまった場合にはすぐに電源プラグを抜いてください。水濡れや湿気による故障は、保証の対象外となり修理できません。

 G11本体が濡れている状態で充電しないでください。感電や電子回路のショートなどによる故障・火災の原因となります。水濡れ時の充電による故障は、保証外となり、修理ができません。

 所定の充電時間を超えても充電が完了しない場合は、充電をおやめください。漏液・発熱・破裂・発火の原因となります。

 **注意** **必ず、下記の注意事項をお読みになってからご使用ください。**

 直射日光のあたる場所(自動車内など)や高温になる場所、極端に低温になる場所、湿気やほこりの多い場所に保管しないでください。発熱・発火・変形や故障の原因となる場合があります。

 ぐらついた台の上や傾いた所など、不安定な場所に置かないでください。落下してけがや破損の原因となります。また、衝撃などにも十分ご注意ください。パイプレータ設定中は特にご注意ください。

 乳幼児の手の届く場所には置かないでください。誤って飲み込んで窒息するなど、事故や傷害の原因となる場合があります。

 お子様をご使用になる場合は、危険な状態にならないように保護者を取り扱いの内容を教えてください。また、使用中においても、指示通りに使用しているかをご確認ください。けがなどの原因となります。

 外部から電源が供給されている状態のG11本体・電池パック・指定の充電用機器(別売)に長時間、触れないでください。低温やけなどの原因となる場合があります。

 本製品を長時間ご使用になる場合、特に高温環境では熱くなる場合がありますので、ご注意ください。長時間肌につれたまま使用していると、低温やけに注意のおそれがあります。

 コンセントや配線器具は定格を超えて使用しないでください。たこ足配線などで定格を超えると、発熱による火災の原因となります。

 電池フタを外したまま使用しないでください。

 腐食性の薬品のそばや腐食性ガスの発生する場所に置かないでください。故障・内部データの消失の原因となります。

 microSDメモ리카ード挿入口に液体・金属体・燃えやすいものなど異物を入れないでください。火災・感電・故障の原因となります。

 au ICカード挿入口に液体・金属体・燃えやすいものなど異物を入れないでください。火災・感電・故障の原因となります。通常は、電池パックおよび電池フタをはめた状態で使用・保管をしてください。

 microSDメモ리카ードを爪ではじかないでください。microSDメモ리카ードが勢よく飛び出して、事故や傷害の原因となる場合があります。

 microSDメモ리카ードの取り付け・取り外しの際に、必要以上の力を入れないでください。手や指を傷付ける可能性があります。また、端子付近の本体背面を強く押さないでください。端子が破損することがあります。

 使用中に煙が出たり、異臭や異音がする、過剰に発熱しているなど異常が起きたら使用しないでください。異常が起きた場合、充電中であれば指定の充電用機器(別売)をコンセントまたはシガーライタソケットから抜き、熱くないことを確認してから電源を切り、電池パックを外して、auショップもしくはお客様センターまでご連絡ください。また、落下したり破損した場合なども、そのまま使用せず、auショップもしくはお客様センターまでご連絡ください。

■ G11本体について



警告

必ず、下記の警告事項をお読みになってからご使用ください。



自動車・原動機付自転車・自転車運転中に携帯電話を使用しないでください。交通事故の原因となります。自動車・原動機付自転車運転中の携帯電話の使用は法律で禁止されています。また、自転車運転中の携帯電話の使用も法律などで罰せられる場合があります。



航空機内での携帯電話の使用は法律で禁止されています。電源をお切りください(電波OFFモードを含む)。オートパワーオン機能やアラーム機能など電源が自動的に入る機能を設定している場合は、設定を解除してから電源をお切りください。



高精度な電子機器の近くではG11の電源をお切りください。電子機器に影響を与える場合があります。(影響を与えるおそれがある機器の例:心臓ペースメーカー・補聴器・その他医療用電子機器・火災報知器・自動ドアなど。医療用電子機器をお使いの場合は機器メーカーまたは販売者に電波による影響についてご確認ください。)



フライトライト(アシストライト)をご使用になる場合、人の目の前で発光させないでください。また、フライトライト(アシストライト)点灯時は発光部を直視しないようにしてください。視力低下などの障がいを引き起こす原因となります。特に乳幼児に対して至近距離で撮影しないでください。



赤外線ポートを目に向けて赤外線送信をしないでください。視力低下などの障がいを起こす原因となります。また、他の赤外線装置に向けて送信すると誤動作するなどの影響を与えることがあります。



自動車や原動機付自転車、自転車などの運転者に向けてフライトライト(アシストライト)を点灯させないでください。目がくらんで運転不能になり、事故を起こす原因となります。



植え込み型心臓ペースメーカーおよび植え込み型除細動器や医用電気機器の近くで携帯電話を使用する場合は、電波によりそれらの装置・機器に影響を与えるおそれがありますので、次のことをお守りください。

1. 植え込み型心臓ペースメーカーおよび植え込み型除細動器を装着されている方は、携帯電話を心臓ペースメーカーおよび植え込み型除細動器から22cm以上離して携行および使用してください。
2. 満員電車の中など混雑した場所では、付近に心臓ペースメーカーおよび植え込み型除細動器を装着している方がいる可能性がありますので、携帯電話の電源を切るよう心がけてください。
3. 医療機関の屋内では次のことに注意してご使用ください。
 - ・手術室、集中治療室(ICU)、冠状動脈疾患監視病室(CCU)には携帯電話を持ち込まないでください。
 - ・病棟内では、携帯電話の電源をお切りください。オートパワーオン機能やアラーム機能など自動的に電源が入る機能を設定してある場合は、あらかじめ設定を解除してから電源をお切りください。
 - ・ロビーなどであっても付近に医用電気機器がある場合は、携帯電話の電源をお切りください。
 - ・医療機関が個々に携帯電話の使用禁止、持ち込み禁止などの場所を定めている場合は、その医療機関の指示に従ってください。
4. 医療機関の外で植え込み型心臓ペースメーカーおよび植え込み型除細動器以外の医用電気機器を使用される場合(自宅療養など)は、電波による影響について個別に医用電気機器メーカーなどにご確認ください。



ごくまれに、強い光の刺激を受けたり点滅を繰り返す画面を見ていたり、一時的に筋肉のけいれんや意識の喪失などの症状を起こす人がいます。こうした経験のある人は、事前に医師と相談してください。



通話・メール・撮影・ゲーム・インターネット・テレビ(ワンセグ)や音楽を視聴するときは周囲の安全をご確認ください。安全を確認せずに使用すると、転倒・交通事故の原因となります。



テレビ(ワンセグ)視聴時以外ではホイップアンテナを正しく収納してください。ホイップアンテナを引き出したまま通話などをすると、顔などにあたり思わぬけがの原因となります。



ホイップアンテナを折り曲げたり、ホイップアンテナを伸ばした状態でG11を振り回さないでください。傷害やホイップアンテナの変形、破損の原因となります。



注意

必ず、下記の注意事項をお読みになってからご使用ください。



自動車内で使用する場合、まれに車載電子機器に影響を与える場合があります。安全走行を損なうおそれがありますので、その場合は使用しないでください。



キャッシュカード・フロッピーディスク・クレジットカード・テレホンカードなどの磁気を帯びたものを近づけたり、挟んだりしないでください。記録内容が消失される場合があります。



外部接続端子に液体、金属体、燃えやすいものなどの異物を入れないでください。火災、感電、故障の原因となります。通常は、外部接続端子カバーなどをはめた状態でご使用ください。カバーをはめずに使用していると、ほこり・水などが入り故障の原因となります。



ステレオイヤホン(別売)やハンドストラップなどを持ってG11本体を振り回さないでください。傷害・事故や故障・破損の原因となります。また、傷んだハンドストラップは使用しないでください。



電池フタは所定の開けかた以外で開けないでください。指や爪を傷付けたり、破損の原因になります。



皮膚に異常を感じたときはすぐに使用を止め、皮膚科専門医へご相談ください。お客様の体質・体調によっては、かゆみ・かぶれ・湿疹などを生じる場合があります。G11で使用している各部品の材質は次の通りです。

使用箇所	使用材料	表面処理
外装ケース (カバーサイドパネル)	SUS	イオンプレーティング処理
外装ケース (ケースLCDフロント、ケースLCDリア、ケースKEYフロント、ケースKEYリア、カバーKEYリア)	PC樹脂(ガラス入り)	UV塗装処理
外装ケース (カバーLCDリア)	PC-ABS樹脂	UV塗装処理
外装ケース (カバーRCV)	PC樹脂	UV塗装処理
電池フタ	PC樹脂+エラストマー	UV塗装処理
スライドヒンジ	SUS	焼付け塗装
透明板(LCD)	ガラス+PETシート	ハードコート

使用箇所	使用材料	表面処理
透明板(CAM)、透明板(IRDA)、透明板(フォトライト)	PMMA+PC樹脂	ハードコート
リング(CAM)	SUS	ロジウムメッキ
リング(SP)	PC-ABS樹脂	UV塗装処理
メッシュ(SP)	SUS	焼付け塗装
タッチセンサー(ON/OFF)キー	PC樹脂	UV塗装処理
ボタンキー(センターキー)	PC樹脂	UV塗装処理
カメラキー、ロックキー	PC-ABS樹脂	UV塗装処理
キャップ(I/Oコネクタ)	PC樹脂+エラストマー	UV塗装処理
ホイップアンテナトップ	PC樹脂	UV塗装処理
ホイップアンテナシャフト	ナイロン	処理なし
ホイップアンテナシャフト(パイプ部)	SUS	処理なし

 スライドの開閉時に髪の毛や指、指定の充電用機器(別売)の電源コード、ハンドストラップなどをはさみ込まないようにご注意ください。はさみ込んだ状態で無理に外そうとしたり、スライドさせたりすると、傷害や破損の原因となります。

 心臓の弱い方は着信バイブレータ(振動)や音量の大きさの設定にご注意ください。心臓に影響を与える可能性があります。

 ステレオイヤホン(別売)をG11本体に接続し、ゲームや音楽再生、テレビ(ワンセグ)視聴などをする場合は、適度な音量に調節してください。音量が大きすぎると難聴の原因となります。また、周囲の音が聞こえにくいと事故の原因となります。

 受話口やスピーカー、LCD(液晶ディスプレイ)の吸着物にご注意ください。これらの箇所には磁石を使用しているため、画鋲やピン、カッターの刃、ホチキスの針などの金属が付着し、思わぬけがをすることがあります。ご使用の際、受話口などに異物がないかを必ず確かめてください。

 テレビ(ワンセグ)視聴中は、G11本体が熱くなることがありますので、長時間直接肌に触れさせたり、紙・布・布団などをかぶせたりしないでください。火災・やけど・故障の原因となります。

 Bluetooth[®]機能は、ローミング先の国によっては、その国のBluetooth[®]の無線規格に準拠しない可能性があり罰せられることがあります。



砂浜などの上に置かないでください。受話口、送話口、スピーカーなどに砂などが入り音が小さくなったり、スライド背面部などからG11本体内に砂などが混入すると発熱や故障の原因となります。

■ 電池パックについて



Li-ion 00

(G11の電池パックは、リチウムイオン電池です。) 電池パックはお買い上げ時には、十分充電されていません。充電してからお使いください。なお、リチウムイオン電池の取り扱いについては、「取扱説明書」または電池パック(S0004UAA)(別売)の取扱説明書をご参照ください。



危険

誤った取り扱いをすると、発熱・漏液・破裂のおそれがあり危険です。
必ず、下記の危険事項をお読みになってからご使用ください。



電池パックの(+)(-)をショートさせないでください。



電池パックをG11本体や充電用機器(別売)に接続するときは、正しい向きで接続してください。誤った向きに接続すると、破裂・火災・発熱の原因となります。また、うまく接続できないときは無理せず、接続部を十分確認してから接続してください。



釘をさしたり、ハンマーで叩いたり、踏み付けたりしないでください。発火や破損の原因となります。



持ち運ぶときや保管するときは、金属片(ネックレスやヘアピン)などと接続端子が触れないようにしてください。ショートによる火災や故障の原因となる場合があります。



落としたり、踏み付けたり、破損や漏液した電池パックを使用しないでください。



分解・改造をしたり、直接ハンダ付けをしたりしないでください。また、外装シールをはがさないでください。電池内部の液が飛び出し目に入ったりして、失明などの事故や発熱・発火・破裂の原因となります。



内部の液が皮膚や衣服に付着した場合は傷害を起こすおそれがあるのですぐに水で洗い流してください。また、目に入った場合は失明のおそれがあるので、こすらずに水で洗った後すぐに医師の診断を受けてください。



警告

必ず、下記の警告事項をお読みになってからご使用ください。



漏液したり、異臭がするときはすぐに火気から遠ざけてください。漏液した液体に引火し、発火・破裂の原因となります。



電池パックには寿命があります。充電しても使用時間が極端に短いなど、機能が回復しない場合には寿命ですのでご使用をおやめになり、指定の新しい電池パックをお買い求めください。発熱・発火・破裂・漏液の原因となります。なお、寿命は使用状態などにより異なります。



電池パックを水や海水・ペットの尿などで濡らさないでください。電池パックが濡れると発熱・破裂・発火の原因となります。誤って水などに落としたりしたときは、すぐに電源を切り、電池パックを外して、auショップもしくはお客様センターまでご連絡ください。濡れた電池パックは使用や充電をしないでください。



ペットが電池パックに噛みつかないようにご注意ください。電池パックの漏液・発熱・破裂・発火などの原因となります。

■ 充電用機器について



警告

誤った取り扱いをすると、発熱・発火・感電などのおそれがあります。

必ず、下記の警告事項をお読みになってからご使用ください。



指定以外の電源電圧では使用しないでください。発火・火災・発熱・感電などの原因となります。共通ACアダプタ01 (0202PQA) (別売)では日本国内家庭用AC100Vをご使用ください。単相200Vでの充電あるいは海外旅行用変圧器を使用しての充電は行わないでください。共通ACアダプタ02 (0203PQA) (別売) / AC Adapter MIDORI (0205PGA) (別売) / AC Adapter AO (0204PLA) (別売) / AC Adapter SHIRO (0204PWA) (別売) / AC Adapter MOMO (0204PPA) (別売) / AC Adapter CHA (0204PTA) (別売) / AC Adapter REST (LS1P002A) (別売) / AC Adapter RANGERS (LS1P003A) (別売) / AC Adapter CHARGY (LS1P001A) (別売) / AC Adapter WORLD OF ALICE (LS1P004A) (別売) / AC Adapter KiiRoll (LO1P005A) (別売)はAC100VからAC240Vまで対応しておりますので、海外での充電も可能です。共通DCアダプタ01 (0201PEA) (別売)はDC12VまたはDC24Vのマイナスアース車でご使用ください。



指定の充電用機器 (別売) の電源プラグはコンセントまたはシガーライタソケットに根元まで確実に差し込んでください。差し込みが不完全だと、感電や発熱・発火による火災の原因となります。傷んだ指定の充電用機器 (別売) やゆるんだコンセントまたはシガーライタソケットは使用しないでください。



指定の充電用機器 (別売) の電源コードを傷つけたり、加工したり、ねじったり、引っ張ったり、重いものを載せたりしないでください。また、傷んだコードは使用しないでください。感電・ショート・火災の原因となります。



卓上ホルダ用接触端子に手や指など身体の一部が触れないようにしてください。感電・傷害・故障の原因となる場合があります。





雷が鳴り出したら電源プラグに触れないでください。落雷による感電の原因となります。





G11本体から電池パックを外した状態で指定の充電用機器 (別売) を差したまま放置しないでください。発火・感電の原因となります。

 共通DCアダプタ01 (別売)はヒューズを使用しています。ヒューズが切れた場合は必ず指定のヒューズ(定格250V 1A)と交換してください。発熱・発火の原因となります。(ヒューズの交換については、共通DCアダプタ01 (別売)の取扱説明書をよくご確認ください。)

 車載機器などは、運転操作やエアバッグなどの安全装置の妨げにならない位置に設置・配置してください。交通事故の原因となります。車載機器の取扱説明書に従って設置してください。

 長時間使用しない場合は電源プラグをコンセントまたはシガーライタソケットから抜いてください。感電・火災・故障の原因となります。

 お手入れをするときは、指定の充電用機器 (別売)の電源プラグをコンセントまたはシガーライタソケットから抜いてください。抜かないでお手入れすると、感電やショートの原因となります。また、指定の充電用機器 (別売)の電源プラグに付いたほこりは拭き取ってください。そのまま放置すると火災の原因となります。

 水やペットの尿など液体がかからない場所でご使用ください。発熱・火災・感電・電子回路のショートによる故障の原因となります。万一、液体がかかってしまった場合にはすぐに電源プラグを抜いてください。

注意

誤った取り扱いをすると、発熱・発火・感電・故障・物的損害などのおそれがあります。
必ず、下記の注意事項をお読みになってからご使用ください。

 風呂場など湿気が多い場所では絶対に使用しないでください。感電や故障の原因となります。また、濡れた電池パックを充電しないでください。

 共通DCアダプタ01 (別売)は、車のエンジンを切ったまま使用しないでください。車のバッテリー消耗の原因となります。

 卓上ホルダ (別売)を自動車内で使用しないでください。落下、運転の妨げにより事故の原因となります。卓上ホルダ (別売)は室内の安定した場所での使用を前提とします。

 充電は安定した場所で行ってください。傾いた所やぐらついた台などに置くと、落下してけがや破損の原因となります。パイプレータ設定中には特にご注意ください。また、布や布団をかぶせたり、包んだりしないでください。G11が外れたり、火災や故障の原因となります。

 指定の充電用機器 (別売)の電源プラグをコンセントまたはシガーライタソケットから抜くときは、必ず電源プラグを持って抜いてください。コードを引っ張るとコードが損傷するおそれがあります。

■ au ICカードについて

 **警告** **必ず、下記の警告事項をお読みになってからご使用ください。**

 電子レンジなどの加熱調理機器や高圧容器にau ICカードを入れてください。溶損・発熱・発煙・データの消失・故障の原因となります。

 **注意** **必ず、下記の注意事項をお読みになってからご使用ください。**

 au ICカードの取り付け・取り外しの際にご注意ください。手や指を傷付ける可能性があります。

 au ICカードを使用する機器は、当社が指定したものをご使用ください。指定品以外のものを使用した場合はデータの消失や故障の原因となります。指定品については、auショップもしくはお客様センターまでお問い合わせください。

 au ICカードを分解、改造しないでください。データの消失・故障の原因となります。

 au ICカードを火のそば、ストーブのそばなど、高温の場所で使用、放置しないでください。溶損・発熱・発煙・データの消失・故障の原因となります。

 au ICカードを火の中に入れてたり、加熱したりしないでください。溶損・発熱・発煙・データの消失・故障の原因となります。

 au ICカードのIC(金属)部分を不用意に触れたり、ショートさせたりしないでください。データの消失・故障の原因となります。

 au ICカードを落としたり、衝撃を与えたりしないでください。故障の原因となります。

 au ICカードを折ったり、曲げたり、重い物を載せたりしないでください。故障の原因となります。

 au ICカードを濡らさないでください。故障の原因となります。

 au ICカードのIC(金属)部分を傷付けしないでください。故障の原因となります。

 au ICカードはほこりの多い場所には保管しないでください。故障の原因となります。

 au ICカード保管の際には、直射日光があたる場所や高温多湿な場所には置かないでください。故障の原因となります。

 au ICカードは、乳幼児の手の届かない場所に保管してください。誤って飲み込んで窒息するなどして、傷害などの原因となります。

■ステレオイヤホン(別売)について

 **警告** 必ず、下記の警告事項をお読みになってからご使用ください。

 自転車や自動車などの運転中や歩きながらのゲームや音楽再生、テレビ(ワンセグ)視聴に使用しないでください。安全性を損ない事故の原因となります。

 **注意** 必ず、下記の注意事項をお読みになってからご使用ください。

 ゲームや音楽再生、テレビ(ワンセグ)視聴などをする場合は、適度な音量に調節してください。音量が大きすぎたり長時間連続して使用したりすると難聴の原因となります。適度な音量であっても長時間の使用によっては難聴になるおそれがあります。また、音量を上げすぎると外部の音が聞こえにくくなり、踏切や横断歩道などで交通事故の原因となります。

 コードをG11本体に巻き付けて使用しないでください。感度が落ちて音声途切れたり、雑音が入る場合があります。コード部を引っ張って抜かないようにしてください。また、コード部を持って本体を吊り上げないでください。端子が破損するおそれがあります。

 接続端子にゴミが付着しないようにご注意ください。故障の原因となります。

 接続端子のコネクタはG11本体の接続端子に対して平行に抜き差ししてください。

 ステレオイヤホン(別売)などをG11本体に装着し音量を調節する場合は、少しずつ上げて調節してください。始めから音量を上げすぎると、突然大きな音が出て耳に悪い影響を与えるおそれがあります。

 取り扱いについて詳しくは、ステレオイヤホン(別売)の取扱説明書をご参照ください。

取扱上のお願い

性能を十分に発揮できるようにお守りいただきたい事項です。よくお読みになって、正しくご使用ください。

■ G11本体、電池パック、充電用機器、au ICカード共通

- 無理な力がかかるとディスプレイや内部の基板などが破損し故障の原因となりますので、スポンジやスカーフのポケットに入れたまま座ったり、かばんの中で重いものの下になつたりしないよう、ご注意ください。外部に損傷がなくても保証の対象外となります。
- 極端な高温・低温・多湿は避けください。(周囲温度5~35℃、湿度35~85%の範囲内でご使用ください。)
- ほこりや振動の多い場所では使用しないでください。故障の原因となります。
- 外部接続端子・卓上ホルダ用接触端子をとときどき乾いた綿棒などで掃除してください。汚れていると接触不良の原因となります場合があります。また、このとき強い力を加えて外部接続端子を变形させないでください。
- 汚れた場合は柔らかい布で乾拭きしてください。ベンジン・シンナー・アルコール・洗剤などを用いると外装や文字が変質するおそれがありますので使用しないでください。また、ほこりなどが付着した場合には、軽く拭き取ってからご使用ください。
- 一般電話・テレビ・ラジオなどをお使いになっている近くで使用すると影響を与える場合がありますので、なるべく離れてご使用ください。
- 音声通話中やテレビ(ワンセグ)視聴中、EZweb接続中または充電中など、ご使用状況によってはG11本体が温かくなることがありますが、異常ではありません。
- 電池パックは電源を切ってから取り外してください。電源を切らずに電池パックを取り外すと、保存されたデータが変化・消失するおそれがあります。

■ G11本体について

- G11本体(電池パックを取り外した背面)に貼ってある製造番号の印刷されたシールは、お客様のG11が電波法および電気通信事業法により許可されたものであることを証明するものですので、はがさないでください。

- 磁石やスピーカー、テレビなど磁力を有する機器に近づけると故障の原因となる場合がありますのでご注意ください。
- G11に登録されたアドレス帳・データフォルダ・Eメール・Cメール・お気に入りリストなどの内容は、事故や故障・修理・その他取り扱いによって変化・消失する場合があります。大切な内容は控えをお取りください。万一内容が変化・消失した場合の損害および逸失利益につきましては、KDDI(株)・沖縄セルラー電話(株)では一切の責任は負いかねますので、あらかじめご了承ください。
- G11に保存されたメールやダウンロードしたデータ(有料・無料は問わない)などは、機種変更・故障修理などによるau電話の交換の際に引き継ぐことはできませんので、あらかじめご了承ください。
- G11はディスプレイに液晶を使用しております。低温時は表示応答速度が遅くなることもありますが、液晶の性質によるもので故障ではありません。常温になれば正常に戻ります。
- G11で使用しているディスプレイは、非常に高度な技術で作られていますが、一部に点灯しないドット(点)や常時点灯するドット(点)が存在する場合があります。これらは故障ではありませんので、あらかじめご了承ください。
- ポケットおよびかばんなどに収納するときは、G11本体を閉じた状態で収納して、ディスプレイが金属などの硬い部材に当たらないようにしてください。G11本体を開いたまま収納すると、傷の発生や破損の原因となります。また金属などの硬い部材がディスプレイに触れるストラップは、傷の発生や破損の原因となることとなりますのでご注意ください。
- 公共の場でご使用の際は、周りの方の迷惑にならないようご注意ください。
- G11本体開閉時やご使用中は、スライド部に無理な力が加わらないようにしてください。振り回したりぞらしたりしてG11本体に無理な力が加わると故障や破損の原因となりますので、取り扱いには十分ご注意ください。
- 外部接続端子に外部機器を接続するときは、外部接続端子に対して外部機器のコネクタが平行になるように抜き差ししてください。
- 外部接続端子に外部機器を接続した状態で無理な力を加えると、破損の原因となりますのでご注意ください。
- 外部接続端子カバーを強く引っ張ると破損の原因となりますのでご注意ください。

- 寒い屋外から急に暖かい室内に移動した場合や、湿度の高い場所、エアコンの吹き出し口の近くなど温度が急激に変化するような場所で使用された場合、G11内部に水滴がつくことがあります(結露といえます)。このような条件下でのご使用は湿気による腐食や故障の原因となりますのでご注意ください。
- テレビ(ワンセグ)利用中は、G11が熱くなりますので、手や顔などで触れる場合はご注意ください。
- ディスプレイやキーの表面に爪や固いものなどを強く押し付けしないでください。傷の発生や破損の原因となります。
- ディスプレイを拭くときは柔らかい布で乾拭きしてください。ガラスクリーナーなどを使うと故障の原因となります。
- 電池フタの裏に貼ってあるシールは、はがさないでください。シールをはがすと、FeliCaの読み書きができなくなる場合があります。
- フォト撮影でモニター画面を長時間連続して表示し続けた場合や、ムービー撮影、テレビ(ワンセグ)、EZWebを繰り返し長時間連続動作させた場合、G11本体の一部が温かくなり長時間皮膚に接触すると低温やけどの原因となる場合がありますのでご注意ください。
- 撮影などしたフォトやムービーデータ、着信メロディなどの音楽データは、メール添付の利用などにより個別にパソコンに控えを取っておくことをおすすめします。ただし、著作権保護が設定されているデータなど、上記の手段でも控えが取れないものもありますので、あらかじめご了承ください。
- このG11は、盗難・紛失時の不正利用防止のため、お客様のau ICカード以外ではご利用できないようロックがかけられています。ご利用になる方が変更される場合には、新しくご利用者になる方が、このau ICカードをご持参のうえ、auショップ・PiPitiにご来店ください。なお、変更処理は有償となります。
- G11は不法改造を防止するために容易に分解できない構造になっています。また、改造することは電波法で禁止されています。
- 自動車などの運転中に使用しないでください。ハンズフリーキットを使用した通話以外の機能(メール、カメラなど)の使用は交通事故の原因となり、法律で禁止されています。
- 受話音声をお聞きになるときは、受話口が耳の中央に当たるようにしてお使いください。受話口(音声穴)が耳周囲にふさがれて音声が聞きづらくなる場合があります。

- 送話口をおおって相手の方に声が伝わらないようにしても、相手の方に声が伝わりますのでご注意ください。
- ハンズフリー通話をご使用の際はスピーカーから大きな音が出る場合があります。耳から十分に離すなど、注意してご使用ください。
- 強く押す、たたくなど故意に強い衝撃をディスプレイやタッチセンサーに与えないでください。傷の発生や破損の原因となることがあります。
- 明るさセンサーを指でふさいだり、明るさセンサーの上にシールなどを貼ると、「ディスプレイ照明(M321)」の「明るさ設定」を「自動調節モード」にした場合や、「キー照明(M322)」を「ON」にしても、周囲の明暗に明るさセンサーが反応できずに、正しく動作しない場合がありますのでご注意ください。
- ハンドストラップ取付口以外の場所にハンドストラップを掛けないでください。

■ タッチセンサーについて

- ポケットやカバンなどに入れて持ち運ぶ際は、G11を閉じ、キーロックした状態で収納してください。キーロックを解除したまま収納すると誤動作の可能性があります。
- タッチセンサーの操作は1本の指で行ってください。ボールペンや鉛筆など先の鋭いもので操作しないでください。正しく動作しただけでなく、タッチセンサーの損傷や、破損の原因になる場合があります。
- タッチセンサーにシールなどを貼らないでください。タッチセンサーが正しく動作しない原因となる場合があります。
- 爪先でタッチセンサーの操作をしないでください。爪が割れたり、突き指などだけが原因になる場合があります。
- タッチセンサーの表面が汚れていたり、汗や水で濡れていると誤動作の原因となります。その場合は柔らかい布でタッチセンサーの表面を乾拭きしてください。
- タッチセンサーを強く押しての操作は、破損・故障の原因になりますので、ご注意ください。

■ 電池パックについて

- 夏期、閉めきった自動車内に放置するなど、極端な高温や低温環境では電池パックの容量が低下し、ご利用できる時間が短くなります。また、電池パックの寿命も短くなります。できるだけ常温でご使用ください。
- 長期間使用しない場合には、G11本体から外し、高温多湿を避けて保管してください。
- 初めてお使いのときや長時間ご使用にならなかったときは、ご使用前に充電してください。(充電中、電池パックが温かくなることがありますが、異常ではありません。)
- 電池パックには寿命があります。充電しても機能が回復しない場合は寿命ですので、指定の電池パックをご購入ください。なお、寿命は使用状態などによって異なります。
- 不要な電池パックは一般のゴミと一緒に捨てないでください。環境保護と資源の有効利用をはかるため、寿命となった電池パックの回収にご協力ください。auショップなどで使用済み電池パックの回収を行っております。
- 電池パックは、ご使用条件により寿命が近づくにつれて膨れる場合があります。これはリチウムイオン電池の特性であり、安全上の問題はありません。

■ テレビおよびモバイルピコプロジェクター(別売)との接続について

- テレビおよびモバイルピコプロジェクターとの接続は、それぞれ専用のケーブルを使用してください。専用ケーブル以外では、動作しない場合があります。
 - ・ ソニー・エリクソンTV出力ケーブル01(O1SOHTA)(別売)
 - ・ モバイルピコプロジェクター出力ケーブル01(SOX02HTA)(別売)

■ 充電用機器について

- ご使用にならないときは、指定の充電用機器(別売)の電源プラグをコンセントまたはシガーライタソケットから外してください。また、電源プラグ部分は充電用機器(別売)に収納してください。
- 指定の充電用機器(別売)の電源コードを電源プラグや卓上ホルダ(別売)に巻きつけないでください。感電・発火・火災の原因となります。

■ au ICカードについて

- au ICカードは、auからお客様にお貸し出ししたのになります。紛失・破損の場合は、有償交換となりますので、ご注意ください。なお、故障と思われる場合、盗難・紛失の場合は、auショップもしくはPiPiItまでお問い合わせください。また、解約などを行って不要になったau ICカードはauショップもしくはPiPiItまでお持ちください。
- au ICカードの取り外し、および挿入時には、必要以上に力を入れないようにしてください。ご使用になるau電話への挿入には必要以上の負荷がかからないようにしてください。
- 他のICカードリーダー/ライターなどに、au ICカードを挿入して故障した場合は、お客様の責任となりますのでご注意ください。
- au ICカードのIC(金属)部分はいつもきれいな状態でご使用ください。
- お手入れは乾いた柔らかい布などで拭いてください。
- au ICカードにラベルなどを貼り付けしないでください。
- 使用中、au ICカードが温かくなることがありますが異常ではありませんのでそのままご使用ください。

■ カメラ機能について

- カメラ機能をご使用の際は、一般的なモラルをお守りのうえご使用ください。
- G11の故障・修理・その他の取り扱いによって、撮影した画像データ(以下「データ」といいます。)が変化または消失することがあり、この場合当社は、変化または消失したデータの修復や、データの変化または消失によって生じた損害、逸失利益について一切の責任を負いません。
- 大切な撮影(結婚式など)をするときには、必ず試し撮りをし、画像を再生して正しく撮影されているか、聞き取りやすく音声録音されているかをご確認ください。

- 他人の容姿などをみだりに撮影、公表することは、その人の肖像権などの侵害となるおそれがありますのでご注意ください。
- カメラを使用して撮影した画像は、個人として楽しむ場合など著作権法での別段の定めがある場合を除き、著作権者などの許諾を得ることなく使用することはできません。なお、実演・興行および展示物などは、個人として楽しむための撮影自体が制限されている場合がありますのでご注意ください。

● G11のカメラ機能を利用して、撮影が許されていない場所や書店などで情報の記録を行うことはおやめください。

● カメラのレンズに直射日光があたる状態で放置しないでください。素子の退色・焼付けを起こすことがあります。

■ 著作権・肖像権について

● お客様がG11で撮影・録音したデータの複製・改変・編集などをする場合、個人で楽しむなどの他は、著作権上、権利者に無断でデータを使用できません。また、他人の肖像や氏名を無断で使用・改変などすると肖像権の侵害となるおそれがありますので、そのようなご利用もお控えください。なお、実演や興行、展示物などでは、個人で楽しむなどの目的であっても、撮影・録音を制限している場合がありますのでご注意ください。

● 著作権法で別段の定めがある場合を除き、著作権の目的となっている画像データや音楽データなどを転送することはできません。

● 本製品は、MPEG LA, LLC社とのMPEG-4およびAVC特許ライセンス契約に基づき、お客様個人による非営利目的を条件に下記使用が許可されています。

- ・ MPEG-4およびAVC規格に準拠して映像(以下、MPEG-4映像およびAVC映像)を録画すること
- ・ 個人による非営利目的で録画されたMPEG-4映像およびAVC映像を再生すること
- ・ MPEG LA, LLC社よりライセンスを許諾されている提供者から得たMPEG-4映像およびAVC映像を再生すること

上記以外で使用する場合には、米国法人MPEG LA, LLC社にお問い合わせください。(http://www.mpegla.com参照)

● 撮影したフォトなどをインターネットホームページなどで公開する場合は、著作権や肖像権に十分ご注意ください。

■ microSDメモリーカードについて

● 指定品以外のmicroSDメモリーカードを使用した場合、データの消失や故障の原因となります。指定品については、auショップもしくはお客様センターまでお問い合わせください。

● microSDメモリーカードをG11に挿入していないときは、microSDメモリーカードに関する操作はできません。

● G11のmicroSDメモリーカード挿入口には、microSDメモリーカード以外のものは挿入しないでください。

● microSDメモリーカードは正しく取り付けてください。正しく取り付けられていないとmicroSDメモリーカードを利用することができません。

● microSDメモリーカードの取り付け・取り外しの際に、必要以上の力を入れないでください。手や指を傷付ける可能性があります。

● microSDメモリーカードの端子面に手や金属で触れたり、水に濡らしたり、汚したりしないでください。

● microSDメモリーカードを曲げたり、折ったり、重いものを載せたり、強い衝撃を与えたりしないでください。

● microSDメモリーカードによっては初期化しないと使えないものがあります。G11で初期化してからご使用ください(▶P.102)。

● 長時間お使いになった後、取り外したmicroSDメモリーカードが温かくなっている場合がありますが、故障ではありません。

● 静電気や電氣的ノイズの発生しやすい場所での使用や保管は避けてください。

● データの読み込み中、書き込み中には振動や衝撃を与えたり、microSDメモリーカードを引き抜いたり、電源を切ったり、電池パックを取り外したりしないでください。データの消失や故障の原因となります。

● 持ち運びや保管の際は、付属の収納ケースに入れてください。

● 分解したり、改造したりしないでください。

● microSDメモリーカードにラベルなどを貼り付けしないでください。

● microSDメモリーカードに保存したデータは、別のmicroSDメモリーカードやパソコンなどにもコピーしてバックアップしておくことをおすすめします。

- microSDメモリーカードを破棄する場合、保存内容が流出するおそれがありますので、保存内容を削除するだけでなく、物理的に破壊したうえで処分することをおすすめします。microSDメモリーカードの保存内容についてはお客様の責任において管理してください。

- G11の電池残量が少ない場合は、microSDメモリーカードに保存中に電源が切れ、正常に保存などができなくなる場合があります。データが破損・消失することがありますので、電池残量が十分なときにご利用になることをおすすめします。

■ 音楽／テレビ(ワンセグ)機能について

- 自動車や原動機付自転車、自転車などの運転中は、音楽やテレビ(ワンセグ)を視聴しないでください。周囲の音が聞こえにくく、表示に気を取られ交通事故の原因となります。自動車・原動機付自転車運転中の携帯電話の使用は法律で禁止されています。また、歩行中でも周囲の交通に十分ご注意ください。特に踏切や横断歩道ではご注意ください。
- 耳を刺激するような大きな音量で長時間続けて聴くと、聴力に悪い影響を与えることがありますので、ご注意ください。
- 電車の中など周囲に人がいる場合には、ステレオイヤホン(別売)からの音漏れにご注意ください。

Bluetooth®／無線LAN(Wi-Fi®)機能をご 使用する場合があります

■ 周波数帯について

au電話のBluetooth®機能および無線LAN機能は、2.4GHz帯の周波数を使用します。

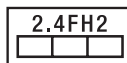

- ・ Bluetooth®機能: 2.4FH2
変調方式としてFH-SS変調方式を採用しています。与干渉距離は約20m以下です。
- ・ 無線LAN機能: 2.4DS4/OF4
変調方式としてDS-SS方式およびOFDM方式を採用しています。与干渉距離は約40m以下です。

2.4GHz全帯域を使用し、かつ移動体識別装置の帯域を回避可能であることを意味します。

航空機内の使用は、事前に各航空会社へご確認ください。

■ Bluetooth®についてのお願い

- ◎ 無線LANやBluetooth®機器が使用する2.4GHz帯は、さまざまな機器が共有して使用する電波帯です。そのため、Bluetooth®機器は、同じ電波帯を使用する機器からの影響を最小限に抑えるための技術を使用していますが、場合によっては他の機器の影響によって通信速度や通信距離が低下することや、通信が切断することがあります。
- ◎ 通信機器間の距離や障害物、Bluetooth®機器により、通信速度や通信距離は異なります。

■ Bluetooth®で使用上の注意

本製品のBluetooth®機能の使用周波数は2.4GHz帯です。この周波数帯では、電子レンジなどの産業・科学・医療用機器の他、他の同種無線局、工場の製造ラインなどで使用される免許を要する移動体識別用構内無線局、免許を要しない特定の小電力無線局、アマチュア無線局など(以下「ほかの無線局」と略す)が運用されています。

1. 本製品を使用する前に、近くで「ほかの無線局」が運用されていないことを確認してください。
2. 万一、本製品と「ほかの無線局」との間に電波干渉の事例が発生した場合には、速やかに本製品の使用場所を変えるか、または機器の運用を停止(電波の発射を停止)してください。
3. ご不明な点やその他お困りのことが起きた場合は、auショップもしくはお客様センターまでご連絡ください。

■ 無線LAN(Wi-Fi®)についてのご案内



- ◎ 無線LAN機能はローミング先の国によっては、その国の無線規格に準拠しない可能性があり罰せられることがあります。
- ◎ 電気製品・AV・OA機器などの電磁波が発生しているところで使用しないでください。
- ◎ 近所に複数のアクセスポイントがあったり、電気雑音の影響を受けると、通信などが阻害されることがあります。(特に電子レンジ使用時には影響を受けることがあります。)
- ◎ テレビ、ラジオなどに近いと受信障害の原因となったり、テレビ画面が乱れることがあります。
- ◎ Wi-Fi対応の航空機内であっても本製品は使用できません。航空機モードに設定してから、電源を切ってください。

■ 無線LANご使用上の注意

本製品の無線LAN機能の使用周波数は2.4GHz帯です。この周波数帯では、電子レンジなどの産業・科学・医療用機器の他、他の同種無線局、工場の製造ラインなどで使用される免許を要する移動体識別用構内無線局、免許を要しない特定の小電力無線局、アマチュア無線局など(以下「ほかの無線局」と略す)が運用されています。

1. 本製品を使用する前に、近くで「ほかの無線局」が運用されていないことを確認してください。
2. 万一、本製品と「ほかの無線局」との間に電波干渉の事例が発生した場合には、速やかに本製品の使用場所を変えるか、または機器の運用を停止(電波の発射を停止)してください。
3. ご不明な点やその他お困りのことが起きた場合は、auショップもしくはお客様センターまでご連絡ください。

■ Wi-Fi WIN通信時のパケット通信料について

Wi-Fi WIN経由での通信時は、パケット通信料がかかりません。(Wi-Fi WIN接続時には、画面上部にが表示され、通信時はが点滅します。)ただし、以下のような場合はパケット通信料がかかりますのでご注意ください。

- ◎ Wi-Fiエリア外で通信した場合(CDMA 1X WIN経由で接続します。)
- ◎ Wi-Fiエリア内でCDMA 1X WINのネットワークを利用した場合

Bluetooth®とWi-Fi Winの併用について

Bluetooth®使用中は、Wi-Fi WINメニューの「自動接続設定」が「ON」の状態でもアクセスポイントに自動で接続できません。また、Bluetooth機器と接続後、手動でWi-Fi接続すると一瞬音が途切れます。そのためBluetooth®とWi-Fi WINを同時に使用する場合は、Wi-Fi接続後にBluetooth®機器を接続してください。

memo

- ◎ 本製品はすべてのBluetooth®・無線LAN対応機器との接続動作を確認したものではありません。したがって、すべてのBluetooth®・無線LAN対応機器との動作を保証するものではありません。
- ◎ 無線通信時のセキュリティとして、Bluetooth®・無線LANの標準仕様に基づいたセキュリティ機能に対応しておりますが、使用環境および設定内容によってはセキュリティが十分でない場合が考えられます。Bluetooth®・無線LANによるデータ通信を行う際はご注意ください。
- ◎ 無線LANは、電波を利用して情報のやりとりを行うため、電波の届く範囲であれば自由にLAN接続できる利点があります。その反面、セキュリティの設定を行っていないときは、悪意ある第三者により不正に侵入されるなどの可能性があります。お客様の判断と責任において、セキュリティの設定を行い、使用することを推奨します。
- ◎ Bluetooth®・無線LAN通信時に発生したデータおよび情報の漏えいにつきましては、当社では責任を負いかねますのであらかじめご了承ください。
- ◎ Bluetooth®と無線LANは同じ無線周波数帯を使用するため、同時に使用すると電波が干渉し合い、通信速度の低下や、音声の途切れ中断、ネットワークが切断される場合があります。接続に支障がある場合は、今お使いのBluetooth®・無線LANのいずれかの使用を中止してください。

免責事項について

- ◎ 地震・雷・風水害などの天災および当社の責任以外の火災、第三者による行為、その他の事故、お客様の故意または過失・誤用・その他異常な条件下での使用により生じた損害に関して、当社は一切責任を負いません。
- ◎ 本製品の使用または使用不能から生ずる付随的な損害（記録内容の変化・消失、事業利益の損失、事業の中断など）に関して、当社は一切責任を負いません。大切な電話番号などは控えておかれることをおすすめします。
- ◎ 本書の記載内容を守らないことにより生じた損害に関して、当社は一切責任を負いません。
- ◎ 当社が関与しない接続機器、ソフトウェアとの組み合わせによる誤動作などから生じた損害に関して、当社は一切責任を負いません。
- ◎ 本製品の故障・修理・その他取り扱いによって、撮影した画像データやダウンロードされたデータなどが変化または消失することがありますが、これらのデータの修復により生じた損害・逸失利益に関して、当社は一切責任を負いません。
- ◎ 大切なデータはコンピュータのハードディスクなどに保存しておくことをおすすめします。万一、登録された情報内容が変化・消失してしまうことがあっても、故障や障がいの原因にかかわらず当社としては責任を負いかねますのであらかじめご了承ください。

<G11の記録内容の控え作成のお願い>

- ご自分でG11に登録された内容や、外部からG11に受信・ダウンロードした内容で、重要なものは控え*をお取りください。G11のメモリは、静電気・故障など不測の要因や、修理・誤った操作などにより、記録内容が消えたり変化することがあります。
*控え作成の手段
・ アドレス帳や、着信メロディなどの音楽データ、撮影したフォトやムービーなど、重要なデータはmicroSDメモリカードに保存しておいてください。または、Eメールに添付して送信したり、LISMO Portを利用することで、パソコンに転送しておいてください。ただし、上記の手段でも控えが作成できないデータがあります。あらかじめご了承ください。





■お知らせ

- ・ 本書の内容の一部、または全部を無断転載することは、禁止されています。
- ・ 本書の内容に関して、将来予告なしに変更することがあります。
- ・ 本書の内容については万全を期しておりますが、万一、ご不審な点や記載漏れなどお気付きの点がありましたらご連絡ください。
- ・ 乱丁、落丁はお取り替えいたします。

故障とお考えになる前に

故障とお考えになる前に次の内容をご確認ください。

こんなときは	ご確認ください	
電源が入らない	電源ボタンを押しても1秒以上長押ししていますか？	▶ 電源ボタンを押して1秒以上押し続けてください。
	電池パックは充電されていますか？	▶ 充電してください。
	電池パックは正しく取り付けられていますか？	▶ 電池パックを確認してください。
	電池パックの端子が汚れていませんか？	▶ 電池パックを確認してください。
電源が勝手に切れる	電池が切れていませんか？	▶ 充電してください。
電源起動時の画面表示中に電源が切れる	電池が切れていませんか？ ※電池残量が少ない場合、電源を入れると、電源起動時画面が表示され、しばらくすると画面が消えます。	▶ 充電してください。
電話がかかけられない	電源は入っていますか？	▶ 電源ボタンを押して1秒以上長押しして電源を入れてください。
	au ICカードが挿入されていますか？	▶ au ICカードを挿入してください。
	電話番号が間違っていないですか？ (市外局番から入力していますか？)	▶ 正しい電話番号を市外局番から入力してください。
	電話番号を入力した後、電源ボタンを押していますか？	▶ 電話番号を入力した後、電源ボタンを押してください。
電話がかかってこない	電源は入っていますか？	▶ 電源ボタンを押して1秒以上長押しして電源を入れてください。
	au ICカードが挿入されていますか？	▶ au ICカードを挿入してください。
	電波は十分に届いていますか？	▶ 電波の届く場所に移動してください。
	サービスエリア外にいませんか？	▶ サービスエリア内に移動してください。
	着信転送サービスが設定されていませんか？	▶ 待受画面で「1」「4」「2」「0」「電源ボタン」を押して、着信転送サービスを解除してください。

こんなときは	ご確認ください	
電話をかけたときに受話口から「ブーツ、ブーツ、ブーツ…」と音がしてつながらない	無線回線が非常に混雑しているか、相手の方が通話中です。	▶しばらくしてから電話をおかけ直してください。
	サービスエリア外か、電波の弱い所にいませんか？	▶サービスエリア内の電波の届く場所に移動してください。
相手の方の声が聞こえない	受話音量が「Level 1」に設定されていませんか？	▶通話中に  を押して受話音量を調節してください。
	受話口を耳でふさいでいませんか？	▶受話口が耳の穴に当たるようにしてください。
電話が勝手に応答する	簡易留守メモが設定されていませんか？	▶待受画面で  を1秒以上長押しして、簡易留守メモをOFFにしてください。 ※ マナーモード設定中は、簡易留守メモの設定は変更できませんが、有効にはなりません。マナーモード解除後に有効になります。
	マナーモードが設定されていませんか？	▶待受画面で  を1秒以上長押しして、マナーモードを解除してください。 ※ マナーモード設定中は、簡易留守メモがONになります。
タッチセンサーを押しても反応しない	タッチセンサーがOFFになっていませんか？	▶本体を閉じて、タッチセンサーON/OFFキーで、タッチセンサーをONにしてください。
	キーロックが設定されていませんか？	▶ロックキーで、キーロックを解除してください。
画面が動かなくなり、どのキーを押しても操作できない	▶  を10秒以上長押ししてみてください。電源を自動的にOFFした後、もう一度電源ONになります。 ※ 編集集中のデータは消失される可能性があります。保存しているデータは消失されません。	

お知らせ

さらに詳しい内容については、以下のauホームページの、auお客さまサポートでご案内しております。

- G11からは：待受画面で  ▶ [トップメニュー検索] ▶ [auお客さまサポート] ▶ [オンラインマニュアル] ▶ [故障診断Q&A]
- パソコンからは：<http://www.kddi.com/customer/service/au/trouble/kosho/index.html>

アフターサービスについて

■修理を依頼されるときは

修理についてはauショップもしくはお客様センターまでお問い合わせください。

保証期間中	保証書に記載されている当社無償修理規定に基づき修理いたします。
保証期間外	修理により使用できる場合はお客様のご要望により、有償修理いたします。

お知らせ

- メモリの内容などは、修理する際に消えてしまうことがありますので、控えてください。なお、メモリの内容などが変化・消失した場合の損害および逸失利益につきましては、当社では一切責任を負いかねますのであらかじめご了承ください。
- 修理の際、当社の品質基準に適合した再利用部品を使用することがあります。
- 保証サービス、修理代金割引サービス、水濡れ・全損時リニューアルサービスにて交換した機械部品は当社にて回収リサイクルを行いますのでお客様へ返却することはできません。

■補修用性能部品について

当社はこのG11本体およびその周辺機器の補修用性能部品を、製造終了後6年間保有しております。補修用性能部品とは、その製品の機能を維持するために必要な部品です。

■保証書について

保証書は、お買い上げの販売店で、「販売店名、お買い上げ日」などの記入をご確認のうえ、内容をよくお読みいただき、大切に保管してください。

■安心ケータイサポートについて

au電話を長期間安心してご利用いただくために、月額会員アフターサービス制度「安心ケータイサポート」をご用意しています(月額315円、税込)。故障や盗難・紛失など、あらゆるトラブルの補償を拡大するサービスです。本サービスの詳細につきましては、auショップもしくはお客様センターへお問い合わせください。

お知らせ

- ご入会は、au電話のご購入時のお申し込みに限ります。
- ご退会された場合は、次回のau電話のご購入時まで再入会はできません。
- 機種変更・端末増設などをされた場合、最新の販売履歴のあるau電話のみが本サービスの提供対象となります。
- au電話を譲渡・承継された場合、安心ケータイサポートの加入状態は譲受者に引き継がれます。
- 機種変更時・端末増設時・紛失時あんしんサービスなどにより、新しいau電話をご購入いただいた場合、以前にご利用のau電話に対する「安心ケータイサポート」は自動的に退会となります。
- サービス内容は予告なく変更する場合があります。

■au ICカードについて

au ICカードは、auからお客様にお貸し出したものになります。紛失・破損の場合は、有償交換となりますので、ご注意ください。なお、故障と思われる場合、盗難・紛失の場合は、auショップもしくはPiPiitまでお問い合わせください。

■auアフターサービスの内容について

サービス内容抜粋	安心ケータイサポート会員	無料会員
①保証サービス 注:保証内の場合、無償修理	5年保証サービス	3年保証サービス
②修理代金割引サービス 注:水濡れ・全損以外の故障の場合、修理代金を割引	全額割引 (無料)	お客様負担額 5,250円(税込)
③水濡れ・全損時リニューアルサービス 注:水濡れ・全損の故障の場合、リニューアル代金を割引	お客様負担額 5,250円(税込)	お客様負担額 10,500円(税込)
④紛失時あんしんサービス 注:盗難・紛失の場合、解除料の減額もしくは購入代金の割引	フルサポートコースでご契約のau電話を盗難・紛失した場合	
	フルサポート解除料 全額免除	フルサポート解除料 お客様負担額 最大10,500円(税込)まで
	新しいau電話をシンプルコースでご購入される場合	
	新しいau電話購入代金 最大18,900円(税込)OFF	新しいau電話購入代金 最大6,300円(税込)OFF
⑤電池パック無料サービス	同一au電話を1年以上(または3年以上)継続利用することで電池パックを1個プレゼント	なし
⑥無事故ポイントバック	同一au電話を継続利用で、1年間無事故の場合、auポイント1000ポイントプレゼント	なし

アフターサービスについて

アフターサービスについてご不明な点がございましたら、下記お客様センターへお問い合わせください。

お客様センター

紛失・盗難・故障・操作方法について

一般電話からは	☎0077-7-113(通話料無料)
au電話からは	局番なしの113(通話料無料)
EZwebからは	待受画面で☑▶[トップメニュー・検索] ▶[auお客さまサポート]▶[お問い合わせ] ※メニュー構成については予告なく変更することがあります。

お知らせ

修理代金割引サービス

- 水濡れ・全損はこの対象とはなりません。
- お客様の故意・改造(分解改造・部品の交換・塗装など)による損害や故障の場合は補償の対象となりません。
- 外装ケースの汚れや傷、塗装の剥れなどによるケース交換は全額割引の対象となりません。

水濡れ・全損時リニューアルサービス

- お客様の故意・改造(分解改造・部品の交換・塗装など)による損害や故障の場合は補償の対象となりません。

紛失時あんしんサービス

- 「紛失時あんしんサービス」をご利用いただく場合、紛失・盗難の事由を警察署または消防署など公的機関へ届出された際の信憑書類が必要となります。警察署または消防署などより届出の信憑書類が交付されない場合は、届出先の機関名、届出年月日、受理番号を提示いただきます。
- お客様の分解による事故、故意による事故は、補償の対象となりません。

電池パック無料サービス

- ご購入から同一のau電話を1年以上継続利用経過時に1個、3年以上継続利用経過時に1個の電池パックを無料で提供いたします。(合計2回まで)
- 電池パックの提供にあたっては、別途申し込み手続きが必要となります。お申し込み可能な期間は、au電話のご購入後1年～2年までの間、3年～4年までの間の計2回(各1個の提供)となります。

無事故ポイントバック

- 「修理代金割引サービス」「水濡れ・全損時リニューアルサービス」「紛失時あんしんサービス」のご利用がなく、ご購入から1年間同一機種を継続してご利用された場合、「auポイントプログラム」のポイントを1,000ポイント進呈します。
※1年間の起算は、安心ケータイサポート加入月、ポイント提供月もしくは事故発生月となります。

主な仕様

ディスプレイ		3.2インチ、最大1,677万色相当 480×854ドット(FWVGA)
質量		約142g(電池パック含む)
連続通話時間	国内	約200分
	海外(GSM)	約180分
	海外(CDMA)	約220分:アメリカ本土/メキシコ/サイパン/ 中国本土/ハワイ/韓国/台湾/ インドネシア/イスラエル/インド/ ベトナム/ニュージーランド/タイ/ マカオ/ジャマイカ/ペルー/ バングラデシュ/バハマ/香港 ※対象国は2011年1月時点
連続待受時間	国内	Wi-Fi WIN ON時:約190時間 Wi-Fi WIN OFF時:約260時間
	海外(GSM)	約250時間
	海外(CDMA)	約90時間:アメリカ本土/メキシコ/サイパン/ 中国本土 約150時間:ハワイ/韓国/台湾/インドネシア/ イスラエル/インド/ベトナム/ バングラデシュ/バハマ/香港 約240時間:ニュージーランド/タイ/マカオ/ ジャマイカ/ペルー/ バミューダ諸島/ベネズエラ ※対象国は2011年1月時点
サイズ(幅×高さ×厚さ)		約51mm×117mm×15.9mm(最厚部16.2mm)

●連続通話時間・連続待受時間は、充電状態・気温などの使用環境・使用場所の電波状態・機能の設定などによって半分以上になることもあります。

■携帯電話機の比吸収率(SAR)について

この機種G11の携帯電話機は、国が定めた電波の人体吸収に関する技術基準*に適合しています。

この技術基準は、人体頭部のそばで使用する携帯電話機などの無線機器から送出される電波が人間の健康に影響を及ぼさないよう、科学的根拠に基づいて定められたものであり、人体側頭部に吸収される電波の平均エネルギー量を表す比吸収率(SAR: Specific

Absorption Rate)について、これが2W/kgの許容値を超えないこととしています。この許容値は、使用者の年齢や身体の大さに関係なく十分な安全率を含んでおり、世界保健機関(WHO)と協力関係にある国際非電離放射線防護委員会(ICNIRP)が示した国際的なガイドラインと同じものとなっています。

すべての機種の携帯電話機は、発売開始前に、電波法に基づき国の技術基準に適合していることの確認を受ける必要があります。この携帯電話機G11のSARは1.130W/kgです。この値は、国が定めた方法に従い、携帯電話機の送信電力を最大にして測定された最大の値です。個々の製品によってSARに多少の差異が生じることもありますが、いずれも許容値を満足しています。また、携帯電話機は、携帯電話基地局との通信に必要な最低限の送信電力になるよう設計されているため、実際に通話している状態では、通常SARはより小さい値となります。

SARについて、さらに詳しい情報をお知りになりたい方は、以降に記載の各ホームページをご参照ください。

○総務省のホームページ:

<http://www.tele.soumu.go.jp/j/ele/index.htm>

○社団法人電波産業会のホームページ:

<http://www.arib-emf.org/index02.html>

○auのホームページ:<http://www.au.kddi.com>

○ソニー・エリクソン・モバイルコミュニケーションズ株式会社のホームページ:

<http://www.sonyericsson.co.jp/support/>

※技術基準については、電波法関連省令(無線設備規則第14条の2)で規定されています。

また、以下の内容に関しては、auホームページより「取扱説明書詳細版」をご参照ください。

- SAR Information both United States and Europe
- Guidelines for Safe and Efficient Use
- FCC Statement for the USA
- Industry of Canada Statement
- Declaration of Conformity for CDMA SOX02

パソコンから:<http://www.au.kddi.com/torisetu/index.html>

名前から引く索引

数字／アルファベット

ACアダプタ	18
au ICカード	17, 83
au Media Tuner	96
au one トップ	62
auお客さまサポート	63
auのネットワークサービス	76
Bluetooth®	112
Cメール	58
EZweb	62
EZアプリ	73
EZチャンネルプラス／EZチャンネル	67
EZナビ	70
EZニュースEX	68
EZパスワード	80
Eメール	50
Eメール・EZwebの初期設定	21
FeliCaマーク	17, 74
G11 壁紙カスタマイズ	110
LISMO	92
LISMO Port	92
microSDメモリーカード	24, 25, 101
PCサイトビューアー	75

PIN1コード	80, 117
PINコード	80
PINロック解除コード	80
SAR	138
SSL/TLS	62
Wi-Fi WIN	84

あ

アイコン	26, 27
アドレス帳	43
アフターサービス	136
アラーム	107
暗証番号	80
安心ナビ	71
安心ロック	15
安全上のご注意	119
いつでも位置確認	71
英字入力	33
絵文字入力	35
エリア設定	82
遠隔ロック	14
お気に入りリスト	66
おサイフケータイ®	74
おでかけ転送	103
オリジナルマナー	40
お留守番サービス	77
オンラインマニュアル	12

か

海外でのご利用	81
---------	----

ガイド機能	105
外部接続端子	17
顔文字入力	35
各部の名称と機能	16
カメラ	86
カレンダー	108
カロリーカウンター設定	111
簡易留守メモ	41, 42
漢字入力	34
キー操作	31
記号入力	35
機能設定	113
緊急地震速報	61
クイックアクセスメニュー	29
グローバルパスポート	81
ケータイアップデート	118
ケータイアレンジ	109
ケータイ探せて安心サービス	15
検索ウィンドウ	69
故障とお考えになる前に	134

さ

災害用伝言板サービス	13
サイレントマナー	40
三者通話サービス	76
充電	9, 18
受信ボックス	56, 60
受話口	17
仕様	138

署名PINコード	80
スケジュール	108
赤外線通信	48
セキュリティPINコード	80
送信ボックス	56、60
送話口	17

た

卓上ホルダ	18
タスク切替メニュー	29
タッチセンサー	17、31
タッチセンサーON/OFFキー	17
着信	38
着信お知らせアイコン	17
着信音	114
着信拒否	12
着信転送サービス	78
着信履歴	39
通常マナー	40
通知アイコン	30
通話明細分計サービス	76
データ通信サービス	76
データフォルダ	99
デコレーションアニメ	54
デコレーション絵文字入力	35
デコレーションピクチャ入力	35
デコレーションメール	52
テレビ録画	98
テレビ(ワンセグ)	96

天気予報	64
電源	20
電池パック	9、22、23
電話	36
ドライブ	40

な

ナビパスワード	80
乗換検索	65

は

バックアップ	104
発信	36
発信番号表示サービス	79
発信履歴	39
番号通知リクエストサービス	79
フェイク着信	106
フォト撮影	87
プレミアムEZパスワード	80
プロフィール	47
歩数計アプリ	111

ま

マイク	17
待受画面	26、31、115
待受ショートカット	30
待ちうた	76
マナーモード	40
ムービー録画	91
迷惑電話撃退サービス	76

迷惑メール	57
メインメニュー	28
メールお知らせアイコン	17
メールフィルター	57
文字入力	33

や

ユーザー設定アイコン	30
よく使うメニュー	29

ら

料金照会	13
レシーバー	17
連続通話時間	138
連続待受時間	138
ロックNo.	80、116

わ

割込通話サービス	76
----------	----

目的から引く索引

Wi-Fi WINを利用する

アクセスポイントとの接続を切る	85
アクセスポイントに接続する	84
アクセスポイントを登録する	84

インターネットにアクセスする

EZwebでアクセスする	62
PCサイトビューアーでアクセスする	75

海外で利用する

グローバル機能(グローバルパスポート)を利用する	81
--------------------------	----

確認する

G11の主な仕様を確認する	138
G11の電話番号を確認する	47
microSDメモリカードについて確認する	101
PINコードについて確認する	80
アイコンの意味を確認する	26
アフターサービスについて確認する	136
安全上の注意事項を確認する	119
各種暗証番号について確認する	80
各部の名称を確認する	16
充電のしかたを確認する	18
同梱物を確認する	7
プロフィールの内容を確認する	47
本書について確認する	8

待受画面の見かたを確認する	26
---------------	----

カメラで撮影する

大きなフォトを撮影する	89
フォトを撮影する	87
ムービーを録画する	91

基本操作を覚える

機能を設定する	113
基本的なキー操作を覚える	31
タッチセンサーを利用する	31
複数の機能を切り替えて利用する	29
待受画面から機能を起動する	30
メインメニューから機能を起動する	28
文字入力の方法を覚える	33

ゲームで遊ぶ

EZアプリを利用する	73
------------	----

困ったときは

安心ロックを利用する	15
故障とお考えになる前に	134

ご利用の準備をする

au ICカードを取り外す・取り付ける	83
Eメール・EZwebの初期設定をする	21
microSDメモリカードを初期化する	102
microSDメモリカードをセットする・取り外す	24, 25
PIN1コードを変更する	117
充電する	18

テレビ(ワンセグ)の初期設定をする	96
電源を入れる/切る	20
電池パックを取り外す・取り付ける	22、23
ロックNo.を変更する	116

情報を調べる

EZwebを利用する	62
EZチャンネルプラス/EZチャンネルを利用する	67
EZニュースEXを利用する	68
PCサイトビューアーを利用する	75
お天気を調べる	64
カレンダーを表示する	108
地図を表示する	70
通話料や通信料の目安を調べる	63
テレビ(ワンセグ)を見る	97
乗り換えを調べる	65
待受画面から情報サイトを検索する	69
道を調べる	70
料金プランや割引サービスを調べる	63

設定をする

G11壁紙のカスタマイズをする	110
アラームを設定する	107
カロリーカウンターを設定する	111
機能を設定する	113
ケータイアレンジを利用する	109
着信音を変更する	114
待受画面を変更する	115

操作方法を調べる

オンラインマニュアルを表示する	12
操作方法を調べる	105
なるほど!auを利用する	13

データや情報を保護する

microSDメモ리카ードにデータをバックアップする	104
----------------------------	-----

データを交換する

Bluetooth [®] 機能を利用する	112
赤外線を使ってプロフィールを交換する	48

データを表示/再生する

microSDメモ리카ード内のデータを表示する	103
音楽をLISMOで再生する	93
簡易留守メモを再生する	42
データフォルダのデータを表示する	99
ビデオをLISMOで再生する	94
本(電子書籍)をLISMOで再生する	95

電話を受ける

お留守番サービスで留守応答する	77
簡易留守メモで留守応答する	41
着信拒否する	12
着信転送サービスで電話を転送する	78
電話番号が通知されない電話を拒否する	79
電話を受ける	38
マナーモードを設定する	40

電話をかける

アドレス帳から電話をかける	44
通話中の相手の声を大きくする	37
電話番号を通知して電話をかける	79
電話番号を通知しないで電話をかける	79
電話をかける	37
発信履歴 / 着信履歴を利用して電話をかける	39

登録する

アドレス帳に電話番号などを登録する	43
受け取ったメールのアドレスを登録する	46
お気に入りリストに情報サイトを登録する	66
かかってきた電話の番号を登録する	45
カレンダーにスケジュールを登録する	108

非常時に備える

PIN1コードを変更する	117
安心ナビを利用する	71
遠隔ロックを利用する	14
置き忘れたau電話の位置を検索する	15
緊急地震速報を利用する	61
災害用伝言板サービスを利用する	13
着信があったように見せかける	106
ロックNo.を変更する	116

メールを受け取る

Cメールを受け取る	59
Eメールを受け取る	55
受信ボックスのCメールを確認する	60

受信ボックスのEメールを確認する	56
迷惑メールを受け取りたくない	57

メールを送る

Cメールを送る	58
Eメールを送る	50
送信ボックスのCメールを確認する	60
送信ボックスのEメールを確認する	56
デコレーションアニメを送る	54
デコレーションメールを送る	52
添付データを送る	50
撮ったフォトをメールで送る	88

- 本製品に搭載されているソフトウェアまたはその一部につき、改変、翻訳・翻案、リバース・エンジニアリング、逆コンパイル、逆アッセンブルを行ったり、それに関与してはいけません。
- 本製品を、法令により許されている場合を除き、日本国外に持ち出してはいけません(米国輸出規制により、以下の国々に本製品を持ち込むことはできません(2010年12月現在)。キューバ、イラン、朝鮮民主主義人民共和国、スーダン、シリア)。

U.S law and international agreements currently prohibit export of device's browser and security technology to the following countries - Cuba, Iran, North Korea, Sudan and Syria. (Other restrictions regarding this device may apply.)



NetFront Browser **NetFront** M-IMAP Client **NetFront** SMIL Player



Myriad Group, Myriad Groupのロゴ、およびMyriad Groupで始まる用語群はすべてMyriad Groupの商標です。その他の商標および登録商標は各所有企業に属します。

Myriad Group, the Myriad Group logo and the family of terms carrying the "Myriad Group" prefix are trademarks of Myriad Group AG. All other trademarks and registered trademarks are the properties of their respective owners.

Copyright © 2001-2010 Myriad Group AG. All Rights Reserved.

Copyright © 1998-2007 The OpenSSL Project. All rights reserved.

This product includes software developed by the OpenSSL Project for use in the OpenSSL Toolkit. (<http://www.openssl.org/>)

THIS SOFTWARE IS PROVIDED BY THE OpenSSL PROJECT "AS IS" AND ANY EXPRESSED OR IMPLIED WARRANTIES, INCLUDING, BUT NOT LIMITED TO, THE IMPLIED WARRANTIES OF MERCHANTABILITY AND FITNESS FOR A PARTICULAR PURPOSE ARE DISCLAIMED. IN NO EVENT SHALL THE OpenSSL PROJECT OR ITS CONTRIBUTORS BE LIABLE FOR ANY DIRECT, INDIRECT, INCIDENTAL, SPECIAL, EXEMPLARY, OR CONSEQUENTIAL DAMAGES (INCLUDING, BUT NOT LIMITED TO, PROCUREMENT OF SUBSTITUTE GOODS OR SERVICES; LOSS OF USE, DATA, OR PROFITS; OR BUSINESS INTERRUPTION) HOWEVER CAUSED AND ON ANY THEORY OF LIABILITY, WHETHER IN CONTRACT, STRICT LIABILITY, OR TORT (INCLUDING NEGLIGENCE OR OTHERWISE) ARISING IN ANY WAY OUT OF THE USE OF THIS SOFTWARE, EVEN IF ADVISED OF THE POSSIBILITY OF SUCH DAMAGE.

Copyright © 1995-1998 Eric Young (eay@cryptsoft.com) All rights reserved.

This product includes cryptographic software written by Eric Young (eay@cryptsoft.com)

THIS SOFTWARE IS PROVIDED BY ERIC YOUNG "AS IS" AND ANY EXPRESS OR IMPLIED WARRANTIES, INCLUDING, BUT NOT LIMITED TO, THE IMPLIED WARRANTIES OF MERCHANTABILITY AND FITNESS FOR A PARTICULAR PURPOSE ARE DISCLAIMED. IN NO EVENT SHALL THE AUTHOR OR CONTRIBUTORS BE LIABLE FOR ANY DIRECT, INDIRECT, INCIDENTAL, SPECIAL, EXEMPLARY, OR CONSEQUENTIAL DAMAGES (INCLUDING, BUT NOT LIMITED TO, PROCUREMENT OF SUBSTITUTE GOODS OR SERVICES; LOSS OF USE, DATA, OR PROFITS; OR BUSINESS INTERRUPTION) HOWEVER CAUSED AND ON ANY THEORY OF LIABILITY, WHETHER IN CONTRACT, STRICT LIABILITY, OR TORT (INCLUDING NEGLIGENCE OR OTHERWISE) ARISING IN ANY WAY OUT OF THE USE OF THIS SOFTWARE, EVEN IF ADVISED OF THE POSSIBILITY OF SUCH DAMAGE.

- 本製品には赤外線通信機能としてイーグローバレッジ株式会社のDeepCore® 3.0Plusを搭載しています。
Copyright © 2005 E-Globaledge Corp. All Rights Reserved.
- QRコード®は株式会社デンソーウェアの登録商標です。
- 本製品はAdobe Systems IncorporatedのFlash® Lite™テクノロジーを搭載しています。
Adobe, Flash, FlashLiteおよびMacromediaはAdobe Systems Incorporated (アドビ システムズ社)の米国ならびにその他の国における商標または登録商標です。
- OperaはOpera Software ASAの商標または登録商標です。
- Gガイド、G-GUIDE、Gガイドモバイル、G-GUIDE MOBILE、およびGガイド関連ロゴは、米Gemstar-TV Guide International, Inc.およびその関連会社の日本国内における登録商標です。
- 本製品はワンセグデータ放送BMLブラウザとして、株式会社ACCESSのNetFront Browser DTV Profile Wireless Editionを搭載しています。
本製品は放送コンテンツ起動機能として、株式会社ACCESSのMedia:ノメディアコロン仕様を採用しています。
ACCESS、NetFrontは日本国およびその他の国における株式会社ACCESSの商標または登録商標です。

本製品のソフトウェアの一部に、Independent JPEG Groupが開発したモジュールが含まれています。

copyright© 1996-2010 ACCESS Co., LTD.

- 本製品は、インターネットメール機能として株式会社ACCESSのNetFront v3.3 M-IMAP Client for KDDIを搭載しています。
Copyright © 2003-2010 ACCESS CO., LTD.

本製品は、コンテンツ表示機能として株式会社ACCESSのNetFront v3.3 SMIL Player v1.3 for KDDIを搭載しています。
Copyright © 2004-2010 ACCESS CO., LTD.

本製品はデータ授受機能として、株式会社ACCESSのNetFront® Sync Clientを搭載しています。
Copyright © 2004-2010 ACCESS CO., LTD.

ACCESS、NetFrontは株式会社ACCESSの日本またはその他の国における商標または登録商標です。

- 「Edy(エディ)」は、ビットワレット株式会社が管理するプリペイド型電子マネーサービスのブランドです。
Copyright © 2006 bitwallet, Inc.
- DBEX™[DiMAGIC Bandwidth Extender]は、DiMAGIC(ダイマジック社)独自の再生帯域拡大技術の商標です。
- Portions of software incorporated in this product are copyright Digital Fountain, Inc., are covered by current and pending patents, and are protected by other intellectual property laws and international treaties.
- 「PCドキュメントビューアー」はCATALYST MOBILE® Readerにより実現しております。
「CATALYST MOBILE®」はカタリスト・モバイル株式会社の登録商標です。
- Windowsは、米国Microsoft Corporationの米国およびその他の国における登録商標です。
- Microsoft®, Microsoft® PowerPoint®は、米国およびその他の国における米国Microsoft Corporationの商標または登録商標です。
- Microsoft® Word、Microsoft® Excel、Microsoft® Officeは、米国Microsoft Corporationの商品名称です。
- Adobe、Adobe Acrobatは、Adobe Systems Incorporated(アドビシステムズ社)の米国ならびにその他の国における商標または登録商標です。

- 対応しているアプリケーションで作成したドキュメントであっても、内容により表示できない場合があります。
「PCドキュメントビューアー」で表示できるドキュメントは、パソコン等と完全に同一ではありません。
「PCドキュメントビューアー」でドキュメントが正しく表示されない場合があっても、上記Microsoft Corporation、Adobe Systems Incorporated(アドビシステムズ社)のソフトウェアの問題ではありません。
- 本製品にはEZケータイアレンジ機能としてInnoPath Software, Inc.のUI Managerが搭載されています。
Copyright© 2006 InnoPath Software, Inc. All rights reserved.
- ケータイチェック機能にはCommon Public License (CPL) に基づきライセンスされるソフトウェアが含まれています。当該ソフトウェアに関する詳細は、下記のサイトをご参照ください。
お使いのパソコンから:auホームページ→auオンラインマニュアル(<http://www.au.kddi.com/manual/index.html>)→[G11]→[その他]→[ケータイチェックメニュー機能CPLに関して]
- 当製品にはイーソル株式会社のPrFILEが搭載されています。
- CD and music-related data from Gracenote, Inc., copyright © 2000-2004 Gracenote. Gracenote CDDB® Client Software, copyright 2000-2004 Gracenote. This product and service may practice one or more of the following U.S. Patents: #5,987,525; #6,061,680; #6,154,773, #6,161,132, #6,230,192, #6,230,207, #6,240,459, #6,330,593, and other patents issued or pending. Services supplied and/or device manufactured under license for following Open Globe, Inc. United States Patent 6,304,523.

Gracenote and CDDB are registered trademarks of Gracenote. The Gracenote logo and logotype, and the “Powered by Gracenote” logo are trademarks of Gracenote.
- Brew MP™およびBrew MP™に関連する商標は、Qualcomm社の商標または登録商標です。

Brew MP™ is a registered trademark of Qualcomm Incorporated and the Brew MP logo with interlocking circles is a trademark of Qualcomm Incorporated.

This wireless device (“Device”) contains BREW software owned by Qualcomm Incorporated (“Software”). OEM hereby grants to each

recipient of this Device (“User”) a non-exclusive, non-transferable, non-assignable license to use the Software solely in conjunction with the Device on which it is installed, for the duration of the useful life of such Device. Nothing herein shall be construed as the sale of the Software to the User of this Device. User shall not reproduce, modify, distribute, reverse engineer, decompile or use any other means to discover the source code of the Software or any component of the Software. Qualcomm Incorporated is the sole and exclusive owner of and retains all rights, title and interest in and to the Software. Qualcomm Incorporated, and to the extent that the Software contains material or code of a third party such third party, shall be intended third party beneficiaries of these terms.

- 「ATRAC」、「POBox」はソニー株式会社の商標または登録商標です。
- 「POBox」は株式会社ソニーコンピュータサイエンス研究所とソニー・エリクソン・モバイルコミュニケーションズ株式会社が共同開発した技術です。
- 「着うた®」「着うたフル®」「着うたフルプラス®」は株式会社ソニー・ミュージックエンタテインメントの登録商標です。
- 「mora」は株式会社レーベルゲートの登録商標です。
- うたとも®は株式会社レーベルゲートの登録商標です。
- 「Suica」「モバイルSuica」は東日本旅客鉄道株式会社の登録商標です。
- 「PASMO」は株式会社パスモの登録商標です。
- 「Kitaca」は北海道旅客鉄道株式会社の登録商標です。
- 「TOICA」は東海旅客鉄道株式会社の登録商標です。
- 「ICOCA」は西日本旅客鉄道株式会社の登録商標です。
- 「SUGOCA」は九州旅客鉄道株式会社の登録商標です。
- 「nimoca」は西日本鉄道株式会社の登録商標です。
- 「はやかけん」は福岡市交通局の登録商標です。
- FeliCaは、ソニー株式会社が開発した非接触ICカードの技術方式です。
- FeliCaは、ソニー株式会社の登録商標です。
- ㊟は、フェリカネットワークス株式会社の登録商標です。
- 「おサイフケータイ®」は、株式会社NTTドコモの登録商標です。
- microSDHCロゴはSD-3C,LLCの商標です。

- “Bluetooth”はBluetooth SIG, Inc.の登録商標であり、ソニー・エリクソン・モバイルコミュニケーションズはライセンスに基づいて使用しています。
- Wi-Fi[®]はWi-Fi Alliance[®]の登録商標です。
- BUFFALO[™]は、株式会社メルコホールディングスの商標です。
- AirStation[™]、AOSS[™]は、株式会社バッファローの商標です。
- 「らくらく無線スタート[®]」はNECアクセステクニカ株式会社の登録商標です。
- 「Aterm[®]」は日本電気株式会社の登録商標です。
- Wi-Fi Protected Setup[™]はWi-Fi Alliance[®]の商標です。
- ホットスポット[®]は、エヌ・ティ・ティ・コミュニケーションズ株式会社の登録商標です。
- BBモバイルポイント[™]は、ソフトバンクテレコム株式会社の商標です。
- livedoor[®]は、株式会社ライブドアの登録商標です。
- ワイヤレスゲート(WirelessGate)[®]は株式会社トリプレットゲートの登録商標です。
- Wi2 300[™]は株式会社ワイヤ・アンド・ワイヤレスの商標です。
- “Blu-ray Disc”、“Blu-ray Disc”ロゴは、Blu-ray Disc Associationの商標です。
- その他、本書で登場するシステム名、製品名は、一般に各開発メーカーの登録商標あるいは商標です。なお、本文中では、TM、[®]マークは表記していません。

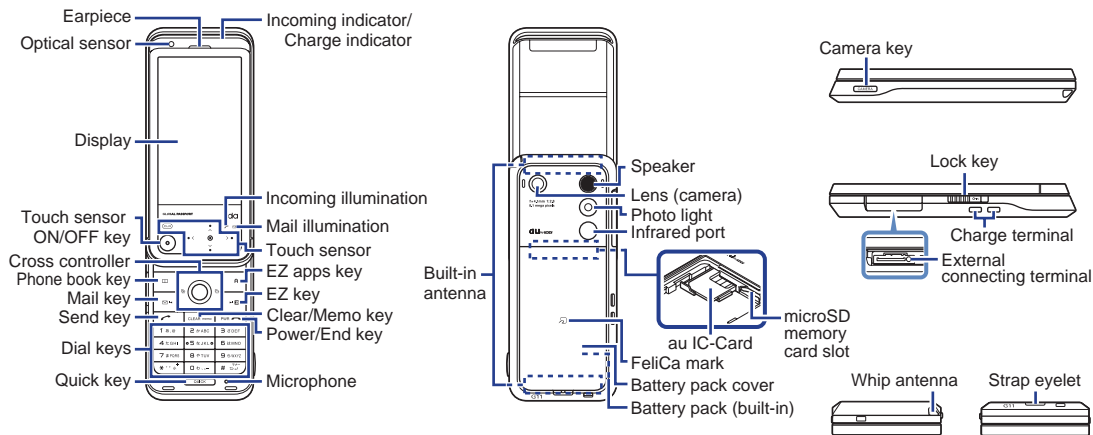

Turning Power On and Off

● Turning Power On

Hold down for at least one second.

● Turning Power Off

From the stand-by screen: Hold down for at least one second.

Switching the Screen to English

From the stand-by screen: Press . ▶ Press . ▶ Press .
▶ Press .

Checking Your Own Phone Number and E-mail Address

From the stand-by screen: Press . ▶ Press .

Making and Answering a Call

● Making a Call

From the stand-by screen: Enter the phone number you want to call.

▶ Press .

To end a call: Press .

● Answering a Call

When the phone starts ringing, press or press .

To adjust the earpiece volume during a call: Use .

Storing and Recalling Address Book Entries

● Storing an Entry

From the stand-by screen: Hold down for at least one second.

▶ Use to select the item you want to edit. ▶ Press (Select).

▶ Enter the data. ▶ Press (Reg).

● Recalling an Entry

From the stand-by screen: Press to display the Address Book screen.

▶ Use to select the tab for the record you want to recall.

▶ Use to select the name of the record.

▶ Press (Detail) to view the record in detail.

Using the Camera (Movie and Snapshot)

● Recording a Movie Clip

From the stand-by screen: Press . ▶ Use to select "Camera".

▶ Press (Select). ▶ Select "Movie".

▶ Press (Select).

▶ Press (Record) to start recording.

▶ Press (Stop) to stop recording.

▶ Press (Save) to store the movie.

Press (||) (Pause) during recording to pause recording.

Press (<) in the Movie mode to change to the Photo mode.

● Taking a Snapshot

From the stand-by screen: Press . ▶ Use to select "Camera".

▶ Press (Select). ▶ Select "Photo (Wallpaper)".

▶ Press (Select).

▶ Press (Shoot) to take a snapshot.

▶ Press (Save) to store the photo.

Press (<) in the Photo mode to change to the Movie mode.

Making an International Call

Ex: To call 212-123-△△△△ in the USA

▶ ▶

International
access code

Country code (USA)
Area code

▶ ▶ ▶

Number you want to call

Other Handy Features

● Setting the Manner Mode

From the stand-by screen: Hold down for at least one second.

Repeat the above operation to disable the Manner Mode.

● Setting the Answer Memo (Voice Recording)

From the stand-by screen: Hold down for at least one second.

Repeat the above operation to disable the Answer Memo.

For inquiries, please contact

Customer Service Center (General Information)

● If you are calling from a landline phone:

0077-7-111 (toll free)

● If you are calling from an au mobile phone: 157 (toll free)

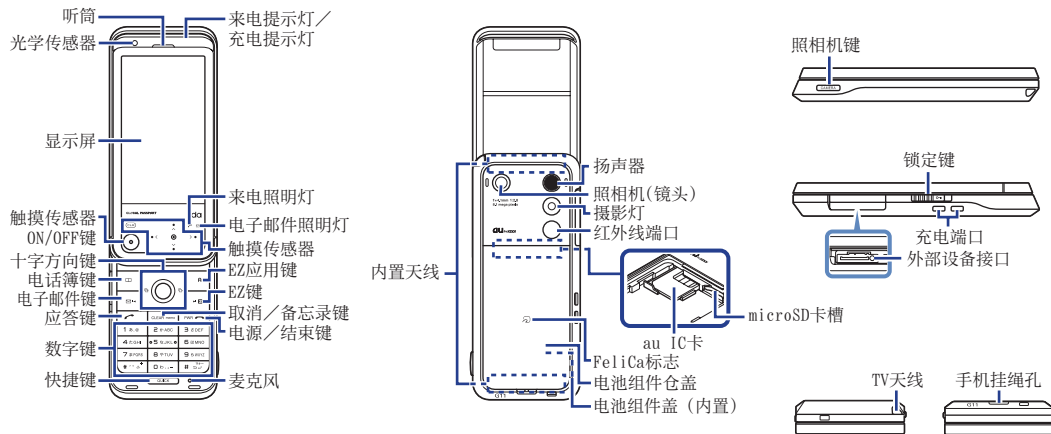

开启或切断电源

● 开启电源

按住 一秒钟以上。

● 切断电源

从待机画面: 按住 一秒钟以上。

切换到英语显示

从待机画面: 按下 。▶ 按下 。▶ 按下 。▶ 按下 。

查看您自己的电话号码和电子邮箱地址

从待机画面: 按下 。▶ 按下 。



拨打和接听电话

● 拨打电话

从待机画面: 输入您想要拨打的电话号码。▶ 按下 。





结束通话: 按下 。

● 接听电话





在电话铃声响起时,按下或按下。
调整听筒音量:使用.

保存和查看电话簿内的名单

● 保存名单









从待机画面: 按住一秒钟以上。
▶使用选择您想要编辑的项目。▶按下〔選択〕(选择)。
▶输入数据。▶按下〔登録〕(保存)。

● 查看名单







从待机画面: 按下显示按平假名行搜索画面。
▶使用选择您要查找的记录的空假名和英语行。
▶使用选择记录的姓名。
▶按下〔詳細〕(详细)查看记录的详细内容。

使用照相机(视频和快照)

● 拍摄视频

从待机画面: 按下。▶使用选择“カメラ”(照相机)。
▶按下〔選択〕(选择)。▶选择“ムービー”(视频)。
▶按下〔選択〕(选择)。
▶按下〔録画〕(拍摄)开始拍摄。
▶按下〔停止〕(结束)停止拍摄。
▶按下〔保存〕(保存)储存视频。
在拍摄过程中,按下 (II) (暂停)暂停拍摄。
在视频模式,按下 (照片)可以切换到照相模式。

● 拍摄快照

从待机画面: 按下。▶使用选择“カメラ”(照相机)。
▶按下〔選択〕(选择)。▶选择“フォト(壁紙モード)”(照片壁纸模式)。
▶按下〔選択〕(选择)。
▶按下〔撮影〕(拍摄)拍摄快照。
▶按下〔保存〕(保存)储存照片。

在照相模式,按下 (动画)可以切换到视频模式。

拨打国际长途电话

举例: 想要拨打美国长途电话 212-123-△△△△

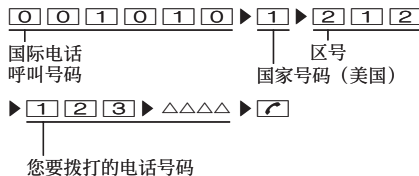

其他手机功能

● 设置静音模式

从待机画面: 按住一秒钟以上。
想要取消静音模式,则重复上述步骤。

● 设置语音备忘录(语音记录)

从待机画面: 按住一秒钟以上。
想要取消语音备忘录,则重复上述步骤。

如需咨询,请联系

客户服务中心(综合信息)

- 从座机上请拨打电话:  0077-7-111(免费)
- 从au手机上请拨打电话: 157(免费)

ご不要になったケータイや取扱説明書はお近くのauショップへ

大切な地球のために、
一人ひとりができること。

それは、たとえばケータイや取扱説明書のリサイクルという、とても身近なことから始められます。

ケータイの本体や電池に含まれている希少金属や、取扱説明書などの紙類はリサイクルすることができます。

取扱説明書などの紙類は古紙原料として、製紙会社で再生紙となり、次の印刷物に生まれ変わります。また、このリサイクルによる資源の売却金は、国内の森林保全活動に役立っています。

ご不要になったケータイや取扱説明書は、お近くのauショップへ。
みなさまのご協力をお願いいたします。

新しいケータイを
買った!!



使い終わったケータイと
取扱説明書は大切な資源。
リサイクル回収に出そう!

古いケータイと
取説
どうしよう?



1

回収しています



auショップへ
持って行こう!

リサイクル
お願いします!

使い終わったケータイに入ったデータは、バックアップや
消去がしっかりとできるので安心です。

2

原材料ごとに再資源化されて
新しい商品として店頭へ!

このケータイい〜な〜



取説も生まれかわるよ!

3







ご不要になったケータイや取扱説明書は
お近くのauショップへ

<http://www.au.kddi.com/notice/recycle/index.html>

お問い合わせ先

■ お客様センター

総合・料金について	一般電話からは (通話料無料)  0077-7-111
	au電話からは (通話料無料) 局番なしの157 PRESSING ZERO WILL CONNECT YOU TO AN OPERATOR AFTER CALLING 157 ON YOUR au CELLPHONE.
紛失・盗難・故障・操作方法について	一般電話からは (通話料無料)  0077-7-113
	au電話からは (通話料無料) 局番なしの113
上記の番号がご利用にならない場合、 右記の番号にお電話ください。	沖縄を除く地域 (通話料無料)  0120-977-033
	沖縄 (通話料無料)  0120-977-699

■ EZwebからは

アクセス方法EZ⇒トップメニュー・検索⇒auお客さまサポート⇒お問い合わせ

※メニュー構成については予告なく変更することがあります。

■ なるほど! au みんなでつくる、auQ&Aサイト



アクセス方法EZ⇒トップメニュー・検索⇒auお客さまサポート⇒みんなでQ&A [なるほど! au]

バーコード (QRコード) を読み取ってなるほど! auにアクセス

※別途バケット通信料がかかります。

LISMO Portのダウンロードについて

パソコンでLISMOをご利用いただくために必要なソフトウェア「LISMO Port」と「USBドライバ」は、auホームページよりダウンロードいただけます。 パソコンから<http://www.au.kddi.com/music/dl3>



この取扱説明書は再生紙を使用しています。取扱説明書リサイクルにご協力ください。

KDDIでは、このマークのあるauショップで回収した、紙資源を製紙会社と協力し、国内リサイクル活動を行っています。本冊子は、その一環として製作されております。



携帯電話・PHS事業者は、環境を保護し、貴重な資源を再利用するために

お客様が不要となってお持ちになる電話機・電池・充電器を、ブランド・メーカーを問わず

 マークのあるお店で回収し、リサイクルを行っています。

モバイルライフスタイルサポート
www.kddi.com.au

2011年1月 第1版

発売元：KDDI (株) ・ 沖縄セルラー電話 (株)

製造元：ソニー・エリクソン・モバイルコミュニケーションズ株式会社

auオンラインマニュアルへのアクセスはこちら

EZweb版 auオンラインマニュアルは
通信料無料でご利用いただけます。



1246-5636.1