

準備1 付属品を確認する

- | | | |
|------------------------------------------------------|-------------------------------------------------|-----------------------------------------------------------------------------|
| <input type="checkbox"/> キーボード | <input type="checkbox"/> すべり止めシート | <input type="checkbox"/> 保証書 |
| <input type="checkbox"/> マウス | <input type="checkbox"/> 取扱説明書 | <input type="checkbox"/> VAIOカルテ |
| <input type="checkbox"/> リモコン ^{*1} | <input type="checkbox"/> クイックセットアップガイド
(本書) | <input type="checkbox"/> 「Microsoft® Office」プレインストール
パッケージ ^{*2} |
| <input type="checkbox"/> 単3形マンガン乾電池(2) ^{*1} | <input type="checkbox"/> 主な仕様 | <input type="checkbox"/> その他・パンフレット類 |
| <input type="checkbox"/> ACアダプター | <input type="checkbox"/> B-CASカード ^{*1} | |
| <input type="checkbox"/> 電源コード | | |

*1 地上デジタルチューナー搭載モデルに付属
*2 付属するソフトウェアは、お使いの機種により異なります。また、付属されない機種もあります。

もっと詳しく ➡ 本機取扱説明書の「本機をセットアップする」-「準備1 付属品を確認する」をご覧ください。

準備2 設置する

設置場所

- 電源コンセントの近くに設置してください。

設置時のご注意

- 次のことをお守りください。
- スタンド部を持たないでください。破損のおそれがあります。
 - 本機を持ち上げる時、液晶ディスプレイのパネル部分へ衝撃を加えないようにご注意ください。
 - 持ち運ぶときは、衣類やベルト等で液晶ディスプレイ等にキズがつかないようにご注意ください。
 - 持ちかたによっては、転倒するおそれがありますので、本機を持つときには、イラストと同じように持って設置してください。

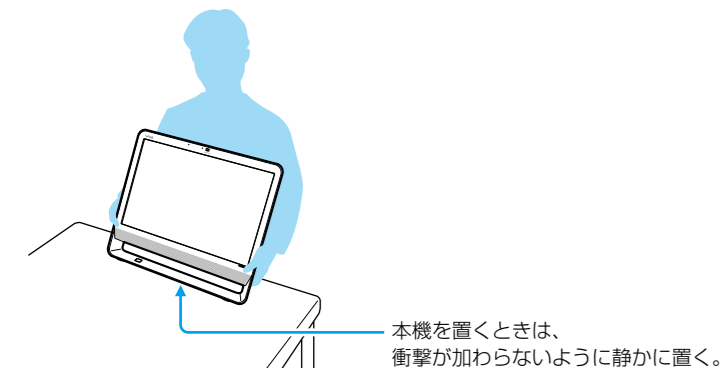

もっと詳しく ➡ 本機取扱説明書の「本機をセットアップする」-「準備3 接続する」をご覧ください。

準備3 接続する

お客様の選択された商品や仕様によって、本体のデザインが異なる場合があります。

1 キーボードを接続する

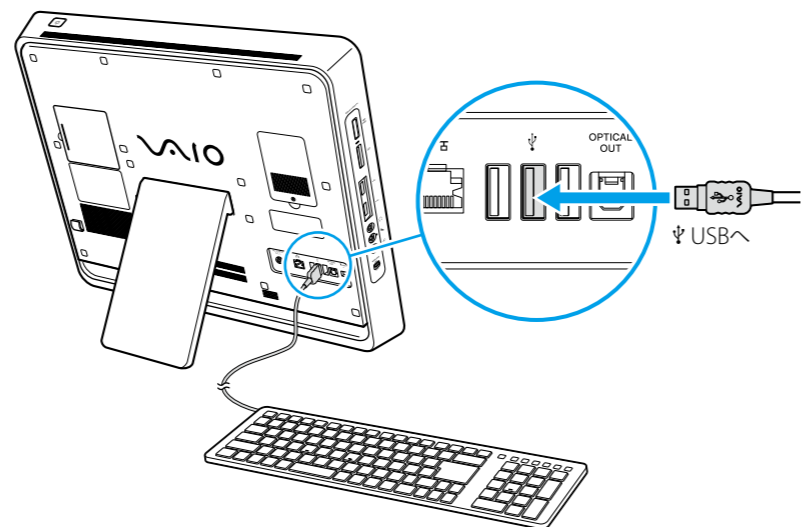

もっと詳しく ➡ 本機取扱説明書の「本機をセットアップする」-「準備3 接続する」をご覧ください。

2 マウスを接続する

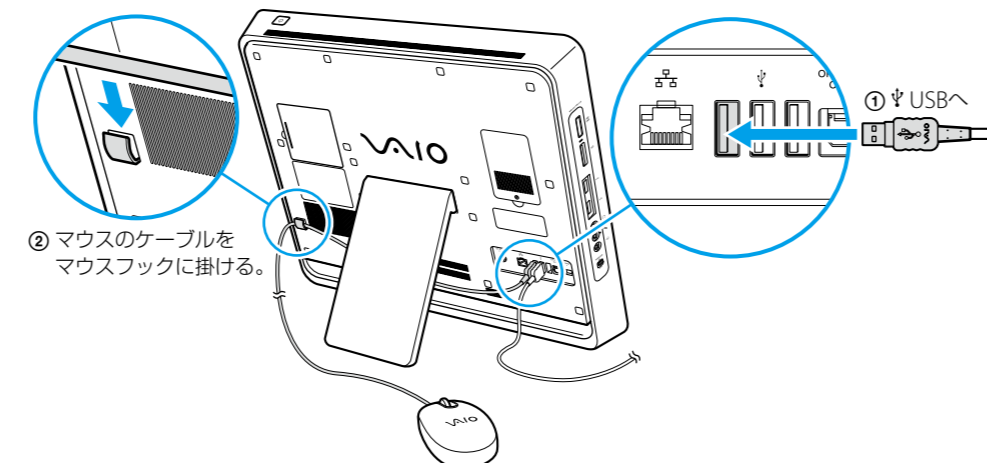

もっと詳しく ➡ 本機取扱説明書の「本機をセットアップする」-「準備3 接続する」をご覧ください。

3 インターネット接続用機器につなぐ

インターネットを利用する場合

インターネット接続サービスの申し込み方法、料金、必要な機器とその接続方法について詳しくは、契約するインターネット接続サービスを提供している接続業者にお問い合わせください。

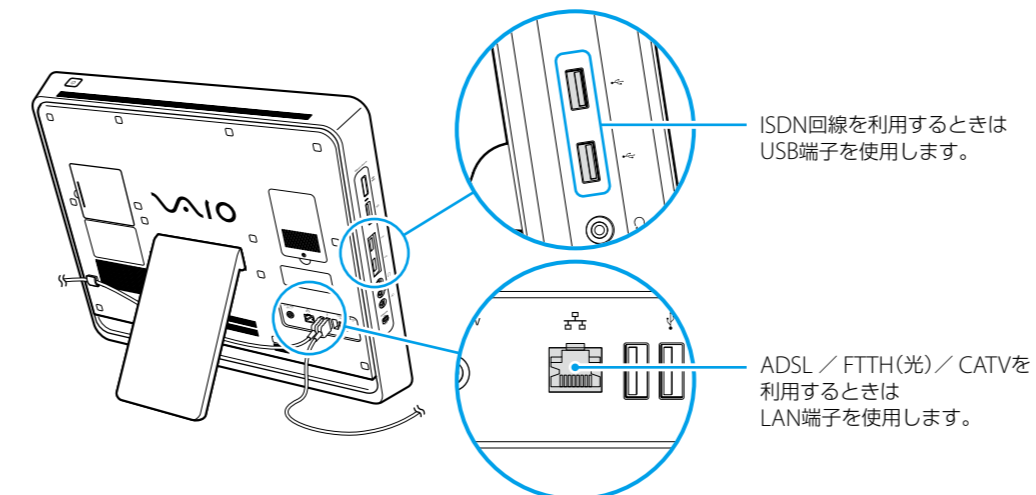

もっと詳しく ➡ 本機取扱説明書の「本機をセットアップする」-「準備3 接続する」をご覧ください。

4 B-CASカードを入れる(地上デジタルチューナー搭載モデル) テレビを見る場合

B-CASカード挿入口のカバーをはずす。

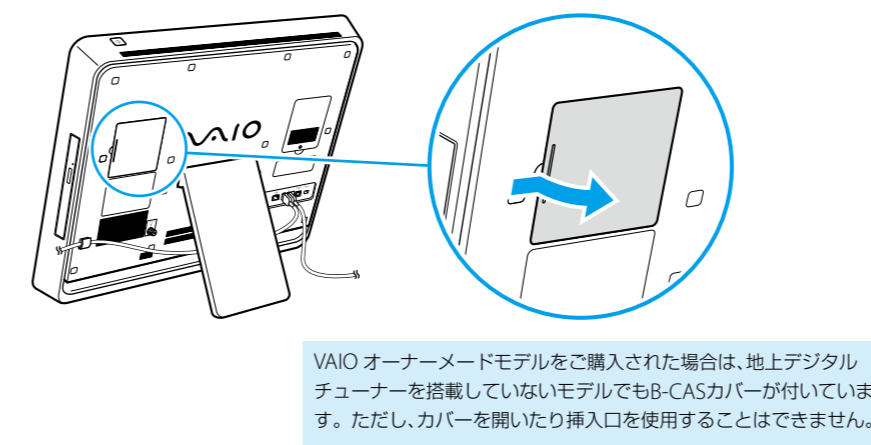

VAIO オーナーメイドモデルをご購入された場合は、地上デジタルチューナーを搭載していないモデルでもB-CASカバーが付いています。ただし、カバーを開いたり挿入口を使用することはできません。

B-CASカードを挿入する。

- 同封の「ビーキャスト(B-CAS)カード使用許諾契約約款」をお読みになり了解されたうえで、B-CASカードをはがす。
- 矢印のある面を本機後面側にして矢印の方向に挿入する。

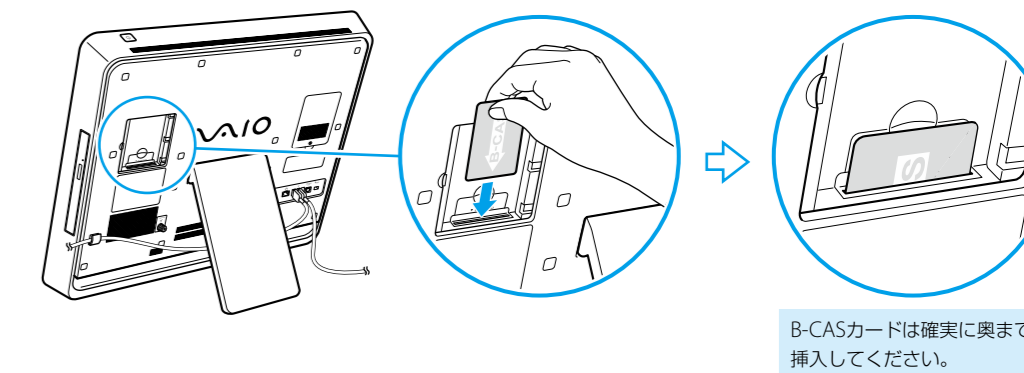

B-CASカードは確実に奥まで挿入してください。

B-CASカード挿入口のカバーをつける。

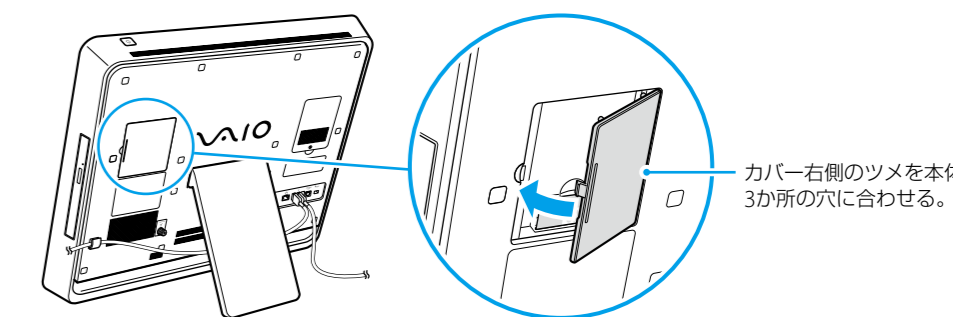

カバー右側のツメを本体3か所の穴に合わせる。

5 アンテナに接続する(地上デジタルチューナー搭載モデル) テレビを見る場合

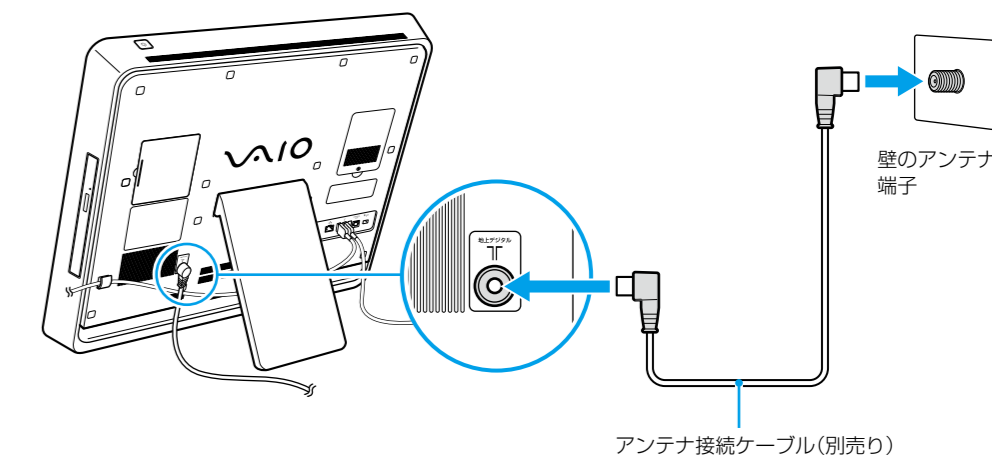

アンテナ接続ケーブル(別売り)

もっと詳しく ➡ 本機取扱説明書の「本機をセットアップする」-「準備3 接続する」をご覧ください。

準備3 接続する(つづき)

6 ACアダプターを接続する

お使いの機種により、ACアダプターの形状が異なる場合があります。

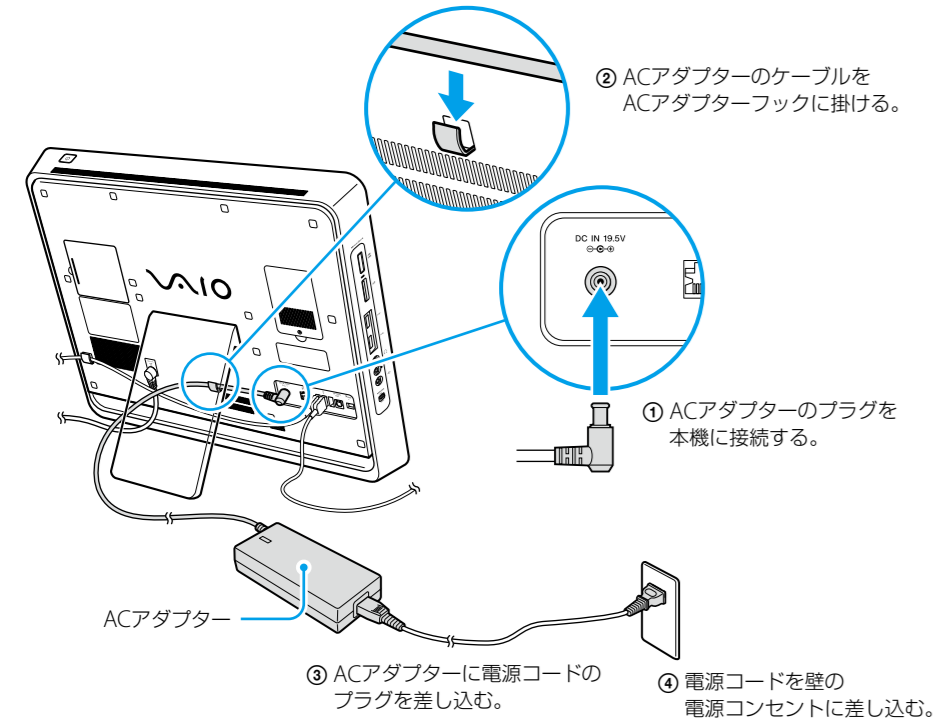

もっと詳しく ▶ 本機取扱説明書の「本機をセットアップする」-「準備3 接続する」をご覧ください。

7 リモコンを準備する(地上デジタルチューナー搭載モデル)

テレビを見る場合

- 1 リモコンを裏返し、乾電池入れのふたを開ける。
- 2 付属の単3形マンガン乾電池を2本入れる。
- 3 乾電池入れのふたをスライドさせて閉める。

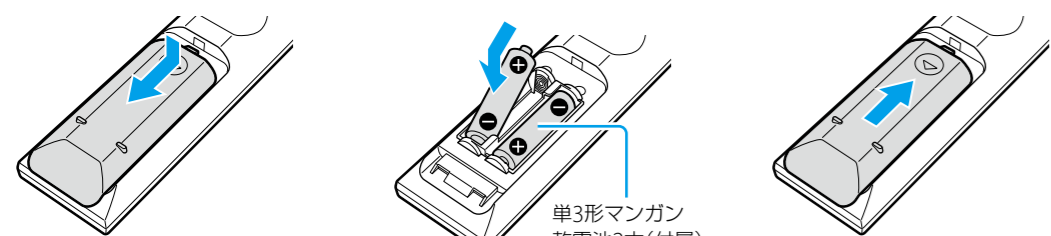

必ずイラストのように●極側から乾電池を入れてください。

- 乾電池を交換する際は「同じ製造元の同じ種類の新しい乾電池」をお使いください。新しい乾電池と使い古しの乾電池を混ぜたり、異なる種類の乾電池(マンガン乾電池とアルカリ乾電池という組み合わせなど)を混ぜて使用すると「液もれや破損」の原因となります。
- 残量が少なくなった乾電池は速やかに交換してください。電池容量がなくなったあとも機器に入れたままにしておくと液もれを起こす原因となります。

もっと詳しく ▶ 本機取扱説明書の「本機をセットアップする」-「準備3 接続する」をご覧ください。

準備4 電源を入れる

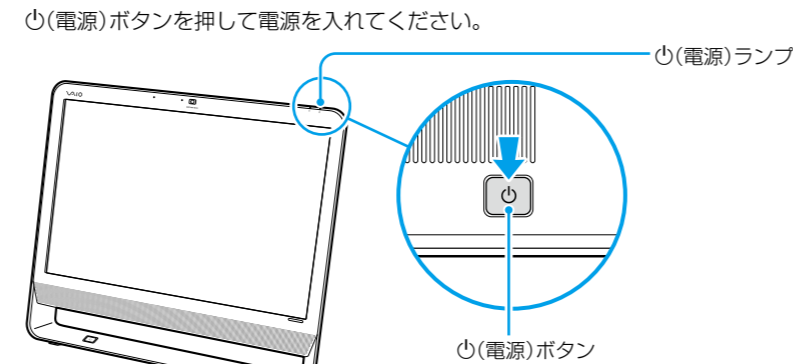

準備5 Windowsを準備する

画面の指示に従って、Windowsをセットアップしてください。
ご使用いただいている機種によっては、OSの名称が異なることがあります。

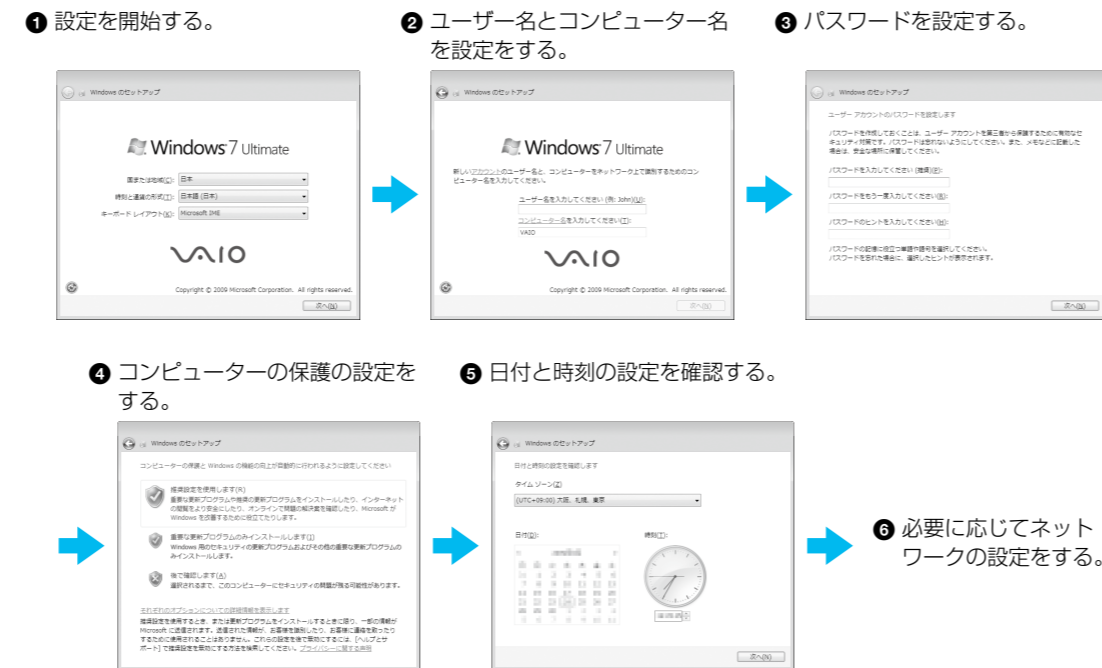

もっと詳しく ▶ 本機取扱説明書の「本機をセットアップする」-「準備5 Windowsを準備する」をご覧ください。

準備6 カスタマー登録する

画面の指示に従って、ソニーへのカスタマー登録を行ってください。
VAIOカスタマー登録は、インターネット経由で行うことができます。

- 3 (スタート)ボタン-[すべてのプログラム]-[VAIO オンラインカスタマー登録]をクリックする。



もっと詳しく ▶ 本機取扱説明書の「本機をセットアップする」-「準備6 カスタマー登録する」をご覧ください。

準備7 テレビの設定を行う (地上デジタルチューナー搭載モデル)

画面の指示に従って、本機でテレビを利用できるようにしてください。

- 1 (スタート)ボタン-[すべてのプログラム]-[Giga Pocket Digital テレビを見る]をクリックし、「Giga Pocket Digital」ソフトウェアの初期設定画面を表示する。
- 2 アンテナ接続やB-CASカードの挿入を確認し、「次へ」をクリックする。

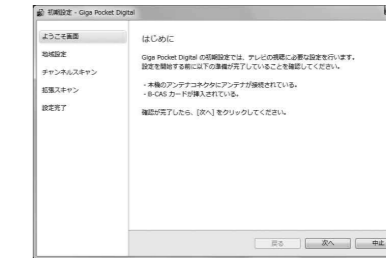

- 3 画面の指示に従って、以下の設定を行う。

- 「地域設定」画面
お住まいの地域を選択し、郵便番号を7桁で入力してから、「次へ」をクリックします。
- 「チャンネルスキャン」画面
[開始]をクリックします。

もっと詳しく ▶ 本機取扱説明書の「本機をセットアップする」-「準備8 テレビの設定を行う」をご覧ください。

以上でセットアップは終わりです。

本機の基本的な使いかたについては、本機取扱説明書や「VAIO 電子マニュアル」をご覧ください。