



Panasonic®

操作マニュアル パーソナルコンピューター 品番 **CF-30**シリーズ



上手に使って上手に節電

このたびはパナソニックパーソナルコンピューターをお買い上げいただき、まことにありがとうございました。
付属の取扱説明書と本マニュアルをよくお読みのうえ、正しくお使いください。

お知らせ

- 繰り返し連続して押さないでください。
- フラットパッド、外部マウス、タッチパネル（タッチパネル内蔵モデルのみ）などを操作しながら押さないでください。
- Windowsにログオンするまで、操作を行わないでください。ハードディスク状態表示ランプ  が消灯するまでお待ちください。セットアップユーティリティの画面では、**Fn+F1**、**Fn+F2**、**Fn+F3**のキー操作のみ働きます。
- アプリケーションソフトによっては働かない場合があります。
- Windowsにログオンすると、ポップアップウィンドウが表示されます。ただし、アプリケーションソフトの状態によっては表示されない場合があります（[コマンドプロンプト]が全画面表示になっているときなど）。

| キー | 機能 | ポップアップウィンドウ |
|------------------------------|-----------------------------------------------------------------------------------------------------------------------------------------------------------------------------------------------------------------------------------------------------------------------------------------------------------------------------------------------------------|-------------------------------------------------------------------------------------|
| Fn+F1 Fn+F2 | <p>内部 LCD の輝度調整 (Fn+F1= 下げる / Fn+F2= 上げる)</p> <p>お知らせ</p> <p>< タッチパネル内蔵モデルのみ ></p> <ul style="list-style-type: none">● 輝度をさらに上げるには、セットアップユーティリティの「メイン」メニューで、「LCD輝度モード」を「高輝度」に設定してください。 (→55ページ) |  |
| Fn+F3 | <p>画面の表示先の切り替え (→34 ページ) (外部ディスプレイ接続時) 内部 LCD → 同時表示 → 外部ディスプレイ</p> <p>お願い</p> <ul style="list-style-type: none">● 画面表示が切り替わるまで他のキーを押さないでください。● 次の場合はこの機能を使わないでください。<ul style="list-style-type: none">・ 外部ディスプレイが接続されていないとき・ DVD-VideoやMPEGファイルなどの動画を再生しているとき・ ピンボールなどのゲームを表示しているとき | — |

| キー | 機能 | ポップアップウィンドウ |
|----------------------------------------------------------|---------------------------------------------------------------------------------------------------------------------------------------------------------------------------------------|----------------------------------------------------------------------------------------------------------------------------------------------------------------------------------------------|
| <u>Fn</u>+<u>F4</u> | 音声出力のオン／オフ お知らせ <ul style="list-style-type: none"> ● 音声出力をオフにすると、ビープ音も鳴りません。 ● USBポートに接続したスピーカーの音声はオフにできません。 |   オフ (ミュート) オン |
| <u>Fn</u>+<u>F5</u> <u>Fn</u>+<u>F6</u> | 音量調整 (<u>Fn</u>+<u>F5</u> = 下げる / <u>Fn</u>+<u>F6</u> = 上げる) お知らせ <ul style="list-style-type: none"> ● ビープ音の音量調整や、USBポートに接続したスピーカーの音量調整はできません。 |  |
| <u>Fn</u>+<u>F7</u> | スタンバイ状態に入る (→8 ページ) | — |
| <u>Fn</u>+<u>F9</u> | バッテリー残量確認 | (→14 ページ) |
| <u>Fn</u>+<u>F10</u> | 休止状態に入る (→8 ページ) | — |

Hotkey設定

次の2つの設定をすることができます。

- **Fn** キーロック
Fn を押した後、他のキーを押すまで、**Fn** が押された状態（ロック状態）になります。キーの組み合わせが押しにくい場合に便利です。
- ポップアップウィンドウの表示／非表示

1 Hotkey設定プログラムを起動する。

[スタート] - [すべてのプログラム] - [Panasonic] - [Hotkey設定]をクリックする。

2 各項目を設定する。



[Fnキーをロックする]

- **Fn** を1回だけ押す場合
 - ① **Fn** を1回押す。(ロック状態)
 - ② 組み合わせる他のキーを押す。(ロック状態解除)
- **Fn** を連続して使う場合
 - ① **Fn** を2回押す。(ロック状態)
 - ② 組み合わせる他のキーを押す。(再度**Fn** を押すまでロック状態のままです。)

[通知方法]

[Fnキーが押されたときに音を鳴らす]*¹

[Fnキーの状態を画面に表示する]: **Fn**の状態を画面右下のタスクトレイに表示します。

- : **Fn** ロック状態
- : **Fn** ロック解除

[ポップアップを表示しない]

ポップアップウィンドウが表示されなくなります。

3 [OK]をクリックする。





お知らせ

- Hotkey設定は、ユーザーごとに設定できます。

*¹ 音声出力をオフにしていると、ビープ音は鳴りません。

< タッチパネル内蔵モデルのみ >

タッチパネル機能を使って、フラットパッドやマウスと同様の操作ができます。付属のスタイラスペンで画面の表面に触れてください。

- 右クリックするには
 - ① 画面右下のタスクトレイの  をクリックする。
 が  に変わります。
 - ② 右クリックする対象をクリックする。
 が  に戻ります。

お知らせ

- ユーザーごとに次の設定をしてください。
 - ① [スタート] - [すべてのプログラム] - [Fujitsu Touch Panel (USB)] - [タッチパネルの設定]をクリックする。
 - ② 必要な設定をして、[OK]をクリックする。
 - ・ [カーソルを表示しない。]にはチェックマークを付けないでください。画面が乱れる場合があります。
- [タッチパネルの設定]の[[Ctrl] キーを押しながらタッチ]の[つかう]にチェックマークを付けた場合、画面に触れるとすべて右クリックになる場合があります。通常の操作に戻すには、キーボードの**Ctrl**を押してください。
- タッチパネル機能は、セットアップユーティリティ、[コマンドプロンプト]の全画面表示、およびRecover Pro (→66ページ) の画面では使えません。

タッチパネルの補正（キャリブレーション）

- 1 [補正ツール]を起動する。
[スタート] - [すべてのプログラム] - [Fujitsu Touch Panel (USB)] - [補正ツール]をクリックする。
- 2 画面上の12か所に順番に“+”が表示されるので、スタイラスペンを使って点滅するまで1つずつ触れた後、[補正計算]をクリックする。
- 3 [保存して終了]をクリックする。

お知らせ

- ユーザーごとにタッチパネルの補正（キャリブレーション）を実行してください。

フラットパッドやタッチパネル（タッチパネル内蔵モデルのみ）に、サインなどの簡単な文字や図形を描いて、ビットマップ形式（.bmp）のファイルとして保存することができます。

お願い

- 「Panasonic手書き」を起動しているときは、ユーザーの簡易切り替え機能を使わないでください。
- 市販のポインティングデバイス（マウスなど）のドライバーをインストールして、フラットパッドのドライバーを上書きすると、「Panasonic手書き」は動作しません。

お知らせ

- ディスプレイの色数を変更すると、「Panasonic手書き」の画面が乱れることがあります。その場合は、画面右下のタスクトレイの  を右クリックして[Panasonic手書きの終了]をクリックした後、再度「Panasonic手書き」を起動してください。
- 他のアプリケーションソフトを同時に実行していると、「Panasonic手書き」で正しく描画できないことがあります。その場合は、他のアプリケーションソフトを閉じてください。

「Panasonic手書き」を起動する

- 1 画面右下のタスクトレイの  をダブルクリックする。
または、[スタート]-[すべてのプログラム]-[Panasonic]-[Panasonic手書き]をクリックする。

お知らせ

- 画像サイズの変更は、描画する前に[オプション]-[画面サイズの設定]で行ってください。描画した後でサイズを変更すると、画質が悪くなります。
- [編集]-[コピー]をクリックすると、ビットマップ画像をコピーして、他のビットマップ形式対応のアプリケーションソフトに貼り付けることができます。
- 拡張デスクトップモードを使用しているときは、フラットパッドモードが正しく働きません。
- 次の場合はフラットパッドモードが終了します。
 - ・他のアプリケーションソフトに切り替えたとき
 - ・スタンバイ状態または休止状態からリジュームしたとき
 - ・**Alt**を押したとき
 - ・タッチパネルに触れたとき（タッチパネル内蔵モデルのみ）

「スタンバイ」や「休止状態」機能を使うと、アプリケーションソフトを閉じることなくパソコンの操作を終わることができます。操作を再開すると、スタンバイまたは休止状態に入る前に実行していたアプリケーションソフトやファイルにすばやく戻ることができます。

| 機能 | 状態の保存先 | 復帰するまでの時間 | 電力供給 |
|-------|---------|-----------|------------------------------------------|
| スタンバイ | メモリー | 短い | 必要（スタンバイ中に電力の供給がなくなると、保持されていたデータは失われます。） |
| 休止状態 | ハードディスク | やや長い | 不要（ただし、休止状態を維持するために若干の電力が消費されます。） |

スタンバイ・休止状態の設定



- 1 [スタート] - [コントロールパネル] - [パフォーマンスとメンテナンス] - [電源オプション] - [詳細設定]をクリックする。
- 2 [ポータブルコンピュータを閉じたとき] / [コンピュータの電源ボタンを押したとき]で「スタンバイ」または「休止状態」を選び、[OK]をクリックする。

お知らせ

- Windowsのメニューを使ってスタンバイまたは休止状態に入る場合は、この設定は不要です。

使用上のお願い

- 長時間スタンバイにしておく場合は、ACアダプターを接続してください。ACアダプターを接続できない場合は、スタンバイではなく休止状態にしてください。
- スタンバイまたは休止状態を繰り返すと、パソコンが正常に動作しなくなる場合があります。パソコンの動作を安定させるため、定期的に（1週間に1回程度）スタンバイまたは休止状態機能を使わずにWindowsを再起動してください。
- 大切なデータは保存してください。
- リムーバブルディスクやネットワークドライブから開いたファイルは閉じてください。
- リジューム（→9ページ）の際は、セットアップユーティリティで設定したパスワードは要求されません。スタンバイまたは休止状態のときのセキュリティには、Windowsのパスワードをお使いください。
 - ① [スタート] - [コントロールパネル] - [ユーザーアカウント]をクリックして、アカウントを選ぶ。
 - ② [パスワードを作成する]をクリックし、パスワードを設定する。
 - ③ [スタート] - [コントロールパネル] - [パフォーマンスとメンテナンス] - [電源オプション] - [詳細設定]をクリックし、[スタンバイから回復するときにパスワードの入力を求める]にチェックマークを付ける。

- 下記の場合は、スタンバイ・休止状態に入らないでください。実行中のファイルやデータが壊れたり、スタンバイ・休止状態が働かなくなったり、パソコンおよび周辺機器が正常に動作しなくなることがあります。
 - マルチメディアポケット状態表示ランプ *1、ハードディスク状態表示ランプ 、SDメモリーカード状態表示ランプ の点灯中
 - オーディオファイルの録音・再生中や、MPEGファイルなどの動画の再生中
 - DVD-Videoの再生中
 - ディスクへの書き込み中
 - 通信ソフトやネットワーク機能を使用しているとき
 - PCカードの使用
(カードが正常に動かなくなったときは、パソコンを再起動してください。)
 - 外部マウスをシリアルコネクタに接続しているとき
 - リジューム直後はスタンバイまたは休止状態に入りません。約1分間お待ちください。
- *1 拡張バッテリーパックを使用している場合を除く

スタンバイ・休止状態に入る／リジュームする

■ スタンバイ・休止状態に入る

1 ディスプレイを閉じるか、ビープ音*2が鳴るまで電源スイッチ (A) をスライドする。

- 電源状態表示ランプ (B) で状態を確認してください。
スタンバイ状態：電源状態表示ランプが緑色に点滅する。
休止状態：電源状態表示ランプが消える。
- Windowsのメニューを使ってスタンバイ・休止状態に入ることができます。
スタンバイ状態に入るには、[スタート]-[終了オプション]-[スタンバイ]をクリックしてください。休止状態に入るには、[スタート]-[終了オプション]をクリックし、**Shift**を押したまま[休止状態]をクリックしてください。

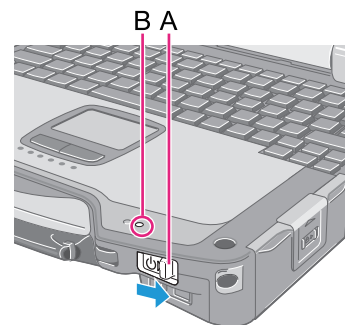

お願い

スタンバイ・休止状態処理中

- 次の操作をしないでください。
 - キーボード、フラットパッド、タッチパネル (タッチパネル内蔵モデルのみ)、電源スイッチに触れる
 - 外部マウスや周辺機器を使う
 - ACアダプターの接続や取り外し
 - ディスプレイの開閉

電源状態表示ランプが緑に点滅 (スタンバイ) または消灯 (休止状態) するまでお待ちください。

- スタンバイ・休止状態に入るまで1~2分かかる場合があります。

- ビープ音*2が鳴ったら、すぐに電源スイッチを離してください。電源ボタンを4秒間以上スライドすると、パソコンが強制終了し、[コンピュータの電源ボタンを押したとき]を[シャットダウン]に設定していたとしても、保存されていないデータは失われます。(→7ページ「スタンバイ・休止状態の設定」)

スタンバイ・休止状態のとき

- マルチメディアポケット機器（拡張バッテリーパックを除く）や周辺機器の接続・取り外しを行わないでください。誤動作の原因になります。
- スタンバイ状態では電力が消費されています。特に、PCカード挿入時は電力消費量が増えることがあります。電力の供給がなくなると、保持されていたデータが失われます。スタンバイ機能を使うときは、ACアダプターを接続してください。
- 無線スイッチの入/切をしないでください。

*2 音声出力をオフにしているときはビープ音が鳴りません。

■ スタンバイまたは休止状態からリジュームする

1 ディスプレイを開けるか、電源スイッチ (A) をスライドする。

- 「ポータブルコンピュータを閉じたとき」で「スタンバイ」または「休止状態」を選んだ場合 (→7ページ) は、ディスプレイを開くとリジュームします。

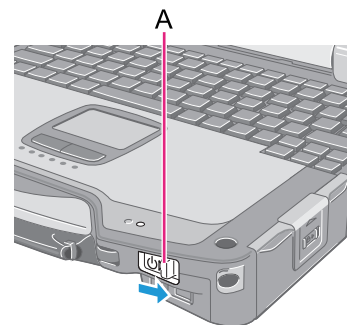

お願い

- リジュームが完了するまで、下記の操作をしないでください。画面表示のリジューム後、約30秒（通常）または60秒（ネットワーク接続しているとき）お待ちください。
 - ・ キーボード（パスワードの入力以外）、フラットパッド、タッチパネル（タッチパネル内蔵モデルのみ）、電源スイッチに触れる
 - ・ 外部マウスや周辺機器を使う
 - ・ ACアダプターの接続や取り外し
 - ・ ディスプレイの開閉
 - ・ Windowsの終了または再起動
 - ・ スタンバイまたは休止状態に入る
 - ・ 無線スイッチの入/切

大切なデータを守るために、セキュリティ機能を使うことをおすすめします。

- 他のセキュリティ機能については下記をご覧ください。
 - SD セキュリティ (→27 ページ)
 - 内蔵セキュリティ (TPM) (→58 ページ) : 詳しくは  『内蔵セキュリティチップ (TPM) ご利用の手引き』 をご覧ください。

スーパーバイザーパスワード／ユーザーパスワードを設定する

ユーザーパスワードを設定する前に、スーパーバイザーパスワードを設定してください。

- 1 セットアップユーティリティを起動する。(→53ページ)
- 2 「セキュリティ」を選ぶ。
- 3 「スーパーバイザーパスワード設定」または「ユーザーパスワード設定」を選び、**Enter**を押す。
- 4 「新しいパスワードを入力してください」にパスワードを入力し、**Enter**を押す。
 - パスワードがすでに設定されている場合は、「現在のパスワードを入力してください」にパスワードを入力して **Enter** を押してください。
 - パスワードを無効にする場合は、入力欄を空欄にして **Enter** を押してください。
- 5 「新しいパスワードを確認してください」に再度パスワードを入力し、**Enter**を押す。
- 6 確認画面で **Enter**を押す。
- 7 **F10**を押し、「はい」を選んで**Enter**を押す。

お願い

- パスワードを忘れないようにしてください。スーパーバイザーパスワードを忘れると、パソコンの動作環境の設定 (パスワード設定、起動ドライブの選択など) ができなくなります。その場合はご相談窓口にご相談ください。
- セットアップユーティリティを起動しているときは、他の人にパスワードを設定・変更されないようにパソコンから離れないでください。

お知らせ

- パスワードは画面に表示されません。
- 入力できる文字は、半角の英数字（スペースを含む）で最大32文字です。
 - ・ 大文字、小文字は区別されません。
 - ・ 数字の入力にテンキーは使用できません。
 - ・ パスワードの入力に**Shift**と**Ctrl**は使用できません。
- スーパーバイザーパスワードを無効にすると、ユーザーパスワードも無効になります。

パソコンを無断で使用されたくないとき

起動時のパスワードを設定することにより、他の人の無断使用からパソコンを守ることができます。

- 1 パスワードを設定し（→10ページ）、セットアップユーティリティの「セキュリティ」メニューで「起動時のパスワード」を「有効」に設定する。（→58ページ）

お知らせ

- スーパーバイザーパスワードまたはユーザーパスワードが設定されていると、「起動時のパスワード」が「無効」であっても、セットアップユーティリティ起動時にパスワード入力画面が表示されます。

ハードディスク内のデータを読み書きされたくないとき

ハードディスクを別のパソコンに取り付けたときに、ハードディスクのデータを読み書きされないようにすることができます。ハードディスクを元のパソコンに戻すと、データの読み書きができます。（ハードディスク保護は、データの完全な保護を保証するものではありません。）

- 1 セットアップユーティリティの「セキュリティ」メニューで、「ハードディスク保護」を「有効」に設定する。（→58ページ）

お願い

- 元のパソコンでデータの読み書きをするには、セットアップユーティリティの設定が、ハードディスクを取り外す前と同じでなくてはなりません。
- スーパーバイザーパスワードを設定しないと、ハードディスク保護機能は使えません。あらかじめスーパーバイザーパスワードを設定しておいてください (→10ページ)。
- ハードディスクの修理を依頼する際は：
 - ・「ハードディスク保護」が「無効」になっていることを確認してください。

お知らせ

- ハードディスク保護機能は、内蔵ハードディスクにのみ働きます。外付けのハードディスクには働きません。
- 「起動時のパスワード」は、ハードディスク保護機能を有効にするためには必要ありませんが、セキュリティをより確実にするために「有効」にしておくことをおすすめします。

バッテリー状態表示ランプ

バッテリー状態表示ランプ：  内蔵

バッテリーパック、 拡張バッテリーパック

| バッテリー状態表示ランプ | バッテリーの状態 |
|--------------------|---------------------------------------------------------------------------------------------------------------------------------------------------------------------|
| 消灯 | バッテリーパックが取り付けられていません。または、充電が行われていません。 |
| オレンジ色点灯 | バッテリーの充電中です。 |
| 緑色点灯 | バッテリーの充電完了です。 |
| 緑色点滅 ^{*1} | 高温モード時に、バッテリー残量が常温モード時の約80% ^{*2} になるまで放電しています (→15 ページ)。この状態でバッテリーパックを取り外さないでください。 |
| 赤色点灯 | バッテリー残量が、約9%以下になっています。 |
| 赤色点滅 | バッテリーパックまたは充電回路が正常に動作していません。 |
| オレンジ色点滅 | 以下の理由で、バッテリーは一時的に充電できない状態です。 <ul style="list-style-type: none">• 内部の温度が充電可能範囲外になっている。• 消費電力量の多いアプリケーションソフトまたは周辺機器を起動しているため、充電するための電力が不足している。 |
| 緑色とオレンジ色が交互に点滅 | 低温時にハードディスクが誤動作するのを防ぐため、ハードディスクをウォームアップしています。ウォームアップ後、パソコンは自動的に起動します。 |

^{*1} 内蔵バッテリーパックのみ

^{*2} 高温モード時におけるバッテリー残量100%は、常温モード時の80%と同等です。

お知らせ

- 過充電を防ぐため、いったんバッテリーが満充電になると、バッテリー残量が約95%以下になるまで再充電されません。

バッテリー残量を確認する

バッテリー残量を画面上で確認できます。

(Windows にログオンした後)

1 Fn + F9を押す。

- バッテリーパック装着時 (例)



: 常温モード時 (→15ページ)

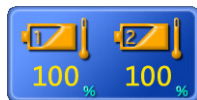

: 高温モード時 (→15ページ)

- バッテリーパック未装着時



左: 内蔵バッテリーの残量

右: 拡張バッテリー (別売り) の残量

お知らせ

- 次のような場合、表示されるバッテリー残量と実際のバッテリー残量が合わないことがあります。正しく表示させるにはバッテリー残量表示補正 (→17ページ) を行ってください。
 - ・バッテリー状態表示ランプの赤色点灯が長く続く。
 - ・バッテリー状態表示ランプがオレンジ色に点灯し、「99%」の表示が長く続く。
 - ・使用時間が短いにもかかわらず、バッテリー状態表示ランプが赤色に点灯する。
ACアダプターを接続せずに長時間スタンバイ状態にしているときに起こります。
- バッテリーの残量表示が「電源オプションのプロパティ」の「電源メーター」と異なる場合がありますが、故障ではありません。

高温モード

パソコンを高温環境下で使用したり、満充電の状態です長時間使用するときは、高温モードにするとバッテリーの劣化を防ぐことができます。
セットアップユーティリティの「メイン」メニューの「環境」を「自動」（工場出荷時の設定）または「高温」にしてください。（→55 ページ）

お知らせ

- 高温モード時におけるバッテリー残量100%は、常温モード時のバッテリー残量80%と同等です。
 - 「常温」から「高温」またはその逆に切り替えると、バッテリーがいったん完全に充電または放電されるまで、バッテリー残量が正しく表示されません。
 - 「自動」モード：
いったん常温モードから高温モードへ自動的に切り替わると、バッテリーの劣化を防ぐために、切り替え後の充電量の合計が満充電量の約5倍になるまで常温モードに切り替わりません。
-

バッテリー残量が少なくなったときの動作

工場出荷時の設定は以下のとおりです。

| バッテリー残量が 10% になったら 「バッテリー低下アラーム」 | バッテリー残量が 5% になったら 「バッテリー切れアラーム」 |
|--------------------------------------------------------------------------------------------------------------------------------------------------------------------------------------------------------------------|------------------------------------------------------------------------------------------------------------------------------------------------------------------------------------------------------------------------------------|
| <ul style="list-style-type: none"> ● 残量が少ないことを知らせるメッセージを表示しません。 <p style="text-align: center;">↓</p> | <ul style="list-style-type: none"> ● 残量が少ないことを知らせるメッセージを表示し、その後休止状態に入ります。 <p style="text-align: center;">↓</p> |
| 充電が必要です。 | AC アダプターを接続するか、バッテリーパックを交換して、パソコンを起動してください。 |
| <ul style="list-style-type: none"> ● AC アダプターをすぐに接続してください。AC アダプターがない場合は、動作中のプログラムを終了し、Windows を終了して電源状態表示ランプが消えていることを確認してください。 ● 充電してある予備のバッテリーパックがある場合は、電源を切りバッテリーパックを交換して、再度電源を入れてください。 | <ul style="list-style-type: none"> ● AC アダプターを接続し、バッテリーを充電してください。 ● 充電してある予備のバッテリーパックがある場合は、電源を切りバッテリーパックを交換して、再度電源を入れてください。バッテリー切れで休止状態になった場合、そのままリジュームすると、Windows が正常に起動しなかったり、アラーム機能が正常に動作しなくなる場合があります。 |
| スタンバイ状態のときは、バッテリーパックを交換しないでください。 | |

バッテリー容量を正確に表示させる（バッテリー残量表示補正）

バッテリー残量表示補正機能を使うと、バッテリー容量を計測し記憶させることができます。バッテリー残量を正確に表示させるために、この機能を使っていったん満充電にしてから完全に放電させてください。この操作は、お買い上げ後すぐに、少なくとも一度は行ってください。バッテリー残量表示補正は、通常3か月置きに実施してください。長くバッテリーパックをお使いの間には、バッテリーパックの劣化などにより、残量が正確に表示されなくなる場合があります。その場合もこの操作を行ってください。

1 ACアダプターを接続する。

2 すべてのアプリケーションソフトを終了する。

3 バッテリー残量表示補正を実行する。

① [スタート] - [すべてのプログラム] - [Panasonic] - [バッテリー残量表示補正ユーティリティ]をクリックする。

② 確認メッセージが表示されたら、[開始]をクリックする。

- バッテリー残量表示補正を頻繁に行うと、バッテリーが劣化する原因になります。前回補正してから約1か月以内に実行すると、注意を促すメッセージが表示されます。その場合は、バッテリー残量表示補正を実行しないでください。

③ Windowsを終了するメッセージが表示されたら、[はい]をクリックする。

バッテリー残量表示補正が始まります。

満充電になった後、バッテリーの放電が始まります。放電が完了すると、自動的に電源が切れます。

バッテリー残量表示補正が終了すると、通常の充電が始まります。

お知らせ

- 10℃～30℃の温度環境で実行してください。
- バッテリー容量が大きいため、バッテリー残量表示補正に時間がかかりますが、故障ではありません。
 - ・満充電にかかる時間：最大約5時間
 - ・完全放電にかかる時間：約5時間（タッチパネル内蔵モデルのみ）
約6時間（タッチパネル内蔵モデル以外）
- バッテリー残量表示補正実行中にパソコンの電源を切ると（停電や、誤ってACアダプターまたはバッテリーパックを取り外すなど）、バッテリー残量表示は補正されません。
- バッテリー残量表示補正は、次の手順でも実行できます。
 - ① パソコンを再起動する。
 - ② パソコンの起動後すぐ、[Panasonic] 起動画面が表示されている間に **F9** を押す。
 - ③ バッテリー残量が表示されたら **Enter** を押す。
 - ④ 画面の指示に従って操作を行う。

バッテリーパックを交換する

バッテリーパック（CF-VZSU46）は消耗品のため、交換が必要になります。バッテリーによる駆動時間が著しく短くなり、バッテリー残量表示補正を実行した後でも性能が回復しない場合は、新しいものと交換してください。必要な場合は、拡張バッテリーパックをマルチメディアポケットに取り付けてください。（→20 ページ）

お願い

- バッテリーパックは、お買い上げ時には充電されていません。初めてお使いになる前に必ず充電してください。ACアダプターを接続すると自動的に充電が始まります。
- スタンバイ状態に入っているときは、バッテリーパックの取り外しや交換を行わないでください。データが失われたり、パソコンが故障する可能性があります。

1 パソコンの電源を切る。

- スタンバイ機能は使わないでください。

2 バッテリーパックを取り外す／取り付ける。

- 取り外すには

- ① ラッチ（A）を右側にスライドして、カバーのロックを外す。
- ② ラッチ（A）を押し下げて、カバーを開ける。

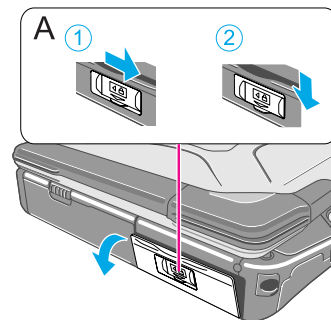

- ③ バッテリーパックのタブ（B）を引いてスロットから取り出す。

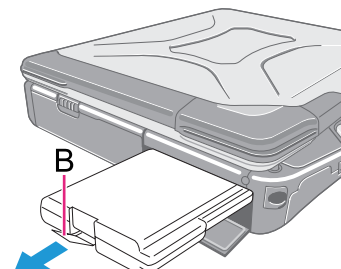

- 取り付けるには
 - ① スロットの奥までしっかりとバッテリーパックを挿入する。
 - ② カチッと音がするまでカバーを閉じる。

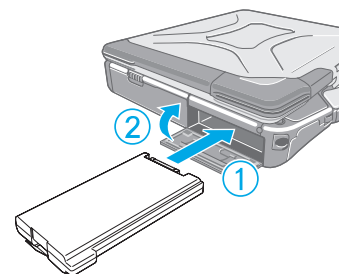

- ③ ラッチ (C) を左にスライドして、カバーをロックする。

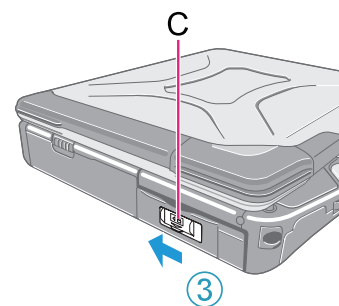

お願い

- パソコンを持ち運ぶ際にバッテリーパックが落ちないように、ラッチが正しくロックされていることを確認してください。



不要になった充電式電池（バッテリーパック）は、貴重な資源を守るために、廃棄しないで充電式電池リサイクル協力店にお持ちください。



使用済み充電式電池（バッテリーパック）の届け先

- 最寄りの充電式電池リサイクル協力店へ。
詳しくは、社団法人電池工業会にご確認ください。
電話：03-3434-0261
ホームページ：http://www.baj.or.jp/（2006年12月現在）

次の機器のいずれかを装着することができます。

- DVD-ROM & CD-R/RW ドライブパック（別売り）
- DVD MULTI ドライブパック（別売り）
- 拡張バッテリーパック（別売り）

お願い

- スタンバイ・休止状態中や、マルチメディアポケット状態表示ランプ  またはハードディスク状態表示ランプ  点灯中は、マルチメディアポケット機器の取り付け・取り外しを行わないでください。

お知らせ

- 最新の製品情報についてはカタログなどをご覧ください。
- 各機器の取扱説明書をよくお読みください。

マルチメディアポケット機器の取り付け／取り外し

■ マルチメディアポケット機器を取り付ける

1 ラッチ (A) をスライドしてカバーを開ける。

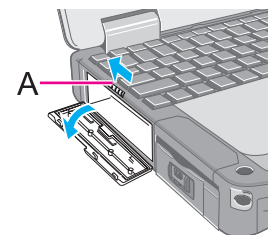

2 機器の両端を押しながら、奥までしっかりとマルチメディアポケットに挿入する。



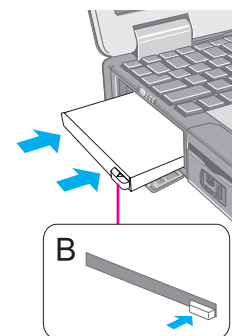

- 取り出しハンドル (B) を押し込んでください。
- ラベル面を上にして機器を挿入してください。

3 カチッと音がするまでカバーを閉じる。



■ マルチメディアポケット機器を取り外す

1 マルチメディアポケット機器の停止処理を行う。

- ① 画面右下のタスクトレイの  をダブルクリックする。
 - ② マルチメディアポケット機器を選択し、[停止]をクリックする。
 - ③ 画面の指示に従って操作を行う。
 - ④ マルチメディアポケット状態表示ランプ 、ハードディスク状態表示ランプ  が消灯していることを確認する。
- 次の場合、この手順は必要ありません。
 - ・ パソコンの電源を切ってから機器を取り外すとき
 - ・  が表示されていないとき
 - ・ 手順 ② で、取り外す機器が一覧にないとき
 - ・ 拡張バッテリーパックを取り外すとき

2 ラッチをスライドしてカバーを開ける。

3 取り出しハンドル (C) を押す。

取り出しハンドルが出てきます。

4 取り出しハンドル (C) を引いて機器を途中まで引き出し、機器の両側面を持って最後まで引き出す。

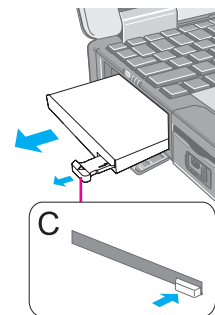

お願い

- 機器は両側面を持ってください。他の部分を持つと、機器が損傷する可能性があります。
- マルチメディアポケット側を持ち上げて、パソコンを傾けた状態で機器を挿入する場合は、衝撃を与えないよう注意してください。

お知らせ

- 画面右下のタスクトレイの  をダブルクリックするか、セットアップユーティリティの「情報」メニュー (→54 ページ) を見ると、機器 (拡張バッテリーパックを除く) が認識されたかどうか確認することができます。拡張バッテリーパックを使用しているときは、**Fn+F9**を押してください。機器が認識されない (またはメディアにアクセスできない) 場合は、パソコンの電源を切り、機器を挿入し直してください。

次のカードを挿入することができます。

- エクスプレスカードスロット (A) : ExpressCard/34 または ExpressCard/54
- PC カードスロット (B) : PC カードタイプ I (3.3 mm) またはタイプ II (5.0 mm)

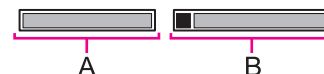

お知らせ

- 下記のカードは使えません。
PCカードタイプⅢ (10.5 mm)、ZVカード、SRAMカード、FLASH ROMカード (ATA インターフェースタイプを除く)、その他の動作電圧12Vを必要とするカード

カードの取り付け／取り出し

準備

カードのドライバーが入ったメディア (CD-ROMなど) に対応する機器を取り付けてください。ドライバーのインストール画面が表示された後でマルチメディアポケットに機器を挿入しても、認識されません。

■ カードを取り付ける

1 ラッチ (C) をスライドしてカバーを開ける。

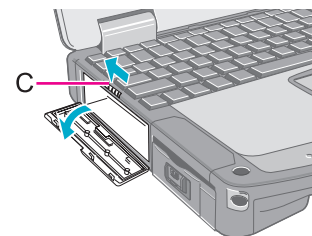

2 カードのラベル面を上にして、エクスプレスカード (左スロット) (D) またはPCカード (右スロット) (E) を、スロットの奥までしっかりと挿入する。

- 詳しくはカードの取扱説明書をご覧ください。

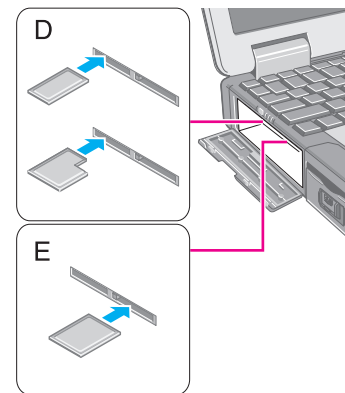

■ カードを取り出す

1 カードの停止処理を行う。

- ① 画面右下のタスクトレイの  をダブルクリックし、カードを選択して [停止] をクリックする。
- ② 画面の指示に従って操作を行う。
 - パソコンの電源を切ってからカードを取り出す場合、この手順は必要ありません。

2 カバーを開けて、カードを取り出す。

- エクスプレスカード (F)
 - ① カードを押す。
スロットからカードが少し出てきます。
 - ② カードをまっすぐ引き抜く。
- PCカード (G)
 - ① 取り出しボタンを押す。
スロットからカードが少し出てきます。
 - ② カードをまっすぐ引き抜く。

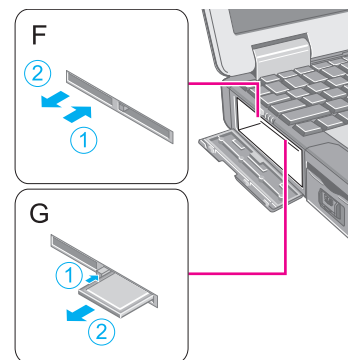

お知らせ

- カードの定格を確認して、動作電流がカードスロットの許容電流を超えないようにしてください。許容電流を超えると、故障の原因になります。
許容電流：3.3 V：400 mA、5 V：400 mA
- カードによっては同時に使用できない場合があります。
- カードの取り付け／取り出しを繰り返していると、認識されなくなることがあります。その場合は、パソコンを再起動してください。
- スタンバイ・休止状態からリジュームした後で、パソコンが動作しなくなったときは、カードの出し入れを行ってください。それでも正しく動作しない場合は、パソコンを再起動してください。
- カード挿入時は、電力消費量が増加します。カードを使用していないとき、特にバッテリー電力で操作しているときは、PCカードを取り外しておいてください。
- PCカードやエクスプレスカードを使って周辺機器（SCSI、IEEE1394など）を接続する場合は、下記の手順に従ってください。（手順は一例です。）
 - ① 周辺機器をカードに接続する。
 - ② 周辺機器の電源を入れる。
 - ③ スロットの奥までしっかりとカードを挿入する。

SDメモリーカードについて

- 本機のSDメモリーカードスロットは、SDメモリーカード専用です（セキュア対応（著作権保護機能付き））。SDHCメモリーカード（4GB以上の容量を持つSDメモリーカード）には対応していません。
SDHCメモリーカードを使う場合は、SDHCメモリーカードに対応したPCカードアダプターまたはUSBリーダー／ライターなどが必要です。
- miniSDメモリーカードおよびmicroSDメモリーカードを使う場合は、必ず専用のminiSDメモリーカードアダプターまたはmicroSDメモリーカードアダプターに装着し、アダプターごと抜き挿ししてください。スロット内にアダプターを残さないでください。
- 本機でSDメモリーカードをフォーマットする場合は、Windowsの「フォーマット」ではなく、SDメモリーカードフォーマットソフトウェアをお使いください。
このソフトウェアは下記のホームページからダウンロードできます。
http://panasonic.jp/support/audio/sd/download/sd_formatter.html
- 他の機器でSDメモリーカードを使う場合は、その機器でカードをフォーマットしてください。詳しくは各機器の取扱説明書をご覧ください。
- SDメモリーカードは、インターネットなどのコンテンツ配信サービスに対応しています（セキュア対応（著作権保護機能付き））。

取り扱いおよび保管上のお願い

- パソコンからカードを取り出した後は、ケースに入れて保管してください。
- 次のことを行わないでください。
 - ・ 分解や改造
 - ・ 強い衝撃を与える、曲げる、落とす
 - ・ 端子部に指や金属で触れる
 - ・ 貼られているラベルをはがしたり、新たにラベルやシールを貼る
- 次のような場所には置かないでください。
 - ・ 直射日光のあたるところや車内など、温度が高くなる場所
 - ・ ほこりの多いところや湿度の高いところ
 - ・ 腐食性のガスなどが発生する場所

データの取り扱い上のご注意

- カードの書き込み禁止スイッチ（A）を「LOCK」側にしてください。データの録音（チェックアウト）、保存、編集などをするときには解除してください。
- 大切なデータは他のメディアにもバックアップしておくことをおすすめします。
- 廃棄するときは、個人データなどの流出を防ぐために、金槌などで物理的に破壊することをおすすめします。

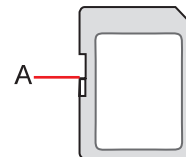

SDメモリーカードの取り付け／取り出し

お願い

- Windowsのログオン画面またはデスクトップ画面が表示されるまで、SDメモリーカードの取り付け・取り出しは行わないでください。
- 次の場合は、カードを取り出したりパソコンの電源を切ったりしないでください。データが壊れることがあります。
 - ・ スタンバイまたは休止状態のとき
 - ・ 書き込み操作の直後書き込み操作の直後は、パソコンがカードにアクセスを続けていることがあります。操作が完了する前にカードを取り出すと、データが壊れたり、カードに正常にアクセスできなくなるおそれがあります。
- お客さまが記録したデータの損失ならびにその他の直接、間接の障害につきましては、当社は一切の責任を負いかねますので、あらかじめご了承ください。
- 無理にカードを引き抜かないでください。スロットが傷つく場合があります。
- カードは正しい向きに挿入してください。誤って挿入すると、カードとスロットが損傷する場合があります。
- スタンバイ・休止状態からリジュームした後、約30秒間はSDメモリーカードにアクセスしないでください。

■ カードを取り付ける

- 1 ラッチ (A) をスライドしてカバーを開け、カードのラベル面を上にして、角が欠けた方から挿入する。

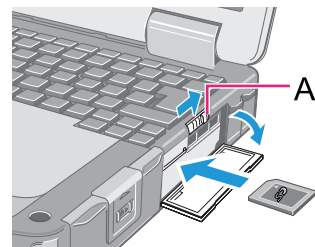

■ カードを取り出す

準備

- データを保存し、すべてのアプリケーションソフトを終了してください。
- カバーを開けて、SDメモリーカード状態表示ランプ  (B) が消えていることを確認してください。

- 1 カードの停止処理を行う。

- ① 画面右下のタスクトレイの  をダブルクリックして、[SD記憶装置デバイス]をクリックし、[停止]をクリックする。
 - ② 画面の指示に従って操作を行う。
- パソコンの電源を切ってからカードを取り出す場合、この手順は必要ありません。

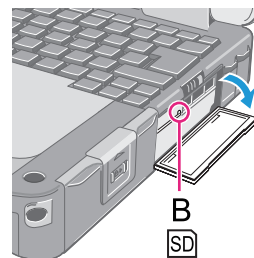

2 カードを取り出す。

- ① カードを押す。
スロットからカードが出てきます。
- ② カードをまっすぐ引き抜く。

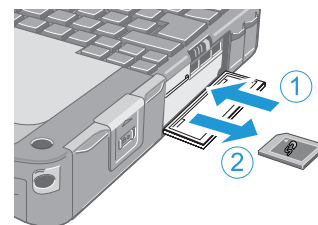

下記の場合、パスワード入力の代わりにセキュリティを設定したSDメモリーカードを使用することができます。SDメモリーカードをフォーマットし、必要な設定をしてください。

- パソコンを起動するとき
- Windowsにログオンするとき
- スタンバイ・休止状態・スクリーンセーバーからリジュームするとき

お知らせ

- SDメモリーカードが使えない場合は、スーパーバイザーパスワードまたはユーザーパスワードを入力するとパソコンを起動することができます。また、ログオン用パスワードを入力するとWindowsにログオンできます。
- フォーマットされたSDメモリーカードをお使いください。(→24ページ)
- この機能は内蔵SDメモリーカードスロットでのみ使用できます。USBリーダー／ライターなどでは使用できません。
- セキュリティ機能を設定したSDメモリーカードは、通常のメモリーカードとして本機や他の機器上で使うことができます。
- 1枚のセキュリティ用SDメモリーカードを、複数のパソコンで使うことができます。ただし、そのカードを使ってWindowsにログオンする場合は、ユーザー名とパスワードの組み合わせをすべてのパソコンで同じものにしてください。

SDカード設定

準備

- パソコンの起動にSDメモリーカードを使う場合
セットアップユーティリティでスーパーバイザーパスワードを設定してください(→10ページ)。(手順を進める間に設定することもできます。)
- Windowsのログオン時、またはスタンバイ・休止状態・スクリーンセーバーからのリジューム時にSDメモリーカードを使う場合
Windowsログオン時のユーザー名とパスワードを、[コントロールパネル]であらかじめ設定してください。詳しくはWindowsのヘルプをご覧ください。

- 1** コンピューターの管理者の権限でWindowsにログオンする。
- 2** SDメモリーカードをSDメモリーカードスロットにセットする。
「SD記憶装置デバイス」画面が表示された場合は、[何もしない]をクリックして、[OK]をクリックしてください。
- 3** SDカード設定プログラムを起動する。
[スタート] - [すべてのプログラム] - [Panasonic] - [SDカード設定]をクリックする。

4 「SDカード・スターターへようこそ」画面で[次へ]をクリックする。

5 カードのセット方法 (A) を選ぶ。

[セットしたまま]

SDメモリーカードを挿入しそのままにしておきます。

(後で取り出すことができます。)

[セットして抜く]

SDメモリーカードを挿入してから取り出します。

Windowsのログオン時、またはスタンバイ・休止状態・スクリーンセーバーからのリジューム時には、ビープ音が鳴ってカードが認識されてからSDメモリーカードを取り出してください。音声出力をオフにしているとビープ音は鳴りません。

- この設定を各パソコンで行ってください。同じパソコン上では、別のSDメモリーカードであっても、異なる設定をすることはできません。
- パソコンの起動とWindowsへのログオンに異なる設定をする場合
この画面では、WindowsにログオンするためのSDメモリーカードのセット方法を設定してください。SDカード設定を終えてから、セットアップユーティリティを起動し、「セキュリティ」メニューの「SDのセット方法」で、パソコンを起動するためのカードのセット方法を選んでください (→58 ページ)。

6 必要な設定をする。

パソコンの起動にカードを使う場合

SDメモリーカードをパソコンに登録する。

- SDメモリーカードは2枚まで登録できます。(2枚目のSDメモリーカードを設定するには →29 ページ)。
- ① [コンピューターの起動時に使用する] (B) にチェックマークを付け、[次へ]をクリックする。
- ② [設定後、コンピューターを再起動する]をクリックし、[完了]をクリックする。
- ③ スーパーバイザーパスワードを入力し、[OK]をクリックする。
- スーパーバイザーパスワードが設定されていない場合は、画面の指示に従って、スーパーバイザーパスワードを設定してください。
- 入力できる文字は、半角の英数字(スペースを含む)で最大32文字です。
 - ・ 大文字、小文字は区別されません。
 - ・ 数字の入力にテンキーは使用できません。
 - ・ パスワードの入力に **Shift** と **Ctrl** は使用できません。

Windowsのログオン時にカードを使う場合

[コントロールパネル]で設定したWindowsのログオン時のユーザー名とパスワードが、SDメモリーカードに登録されます。

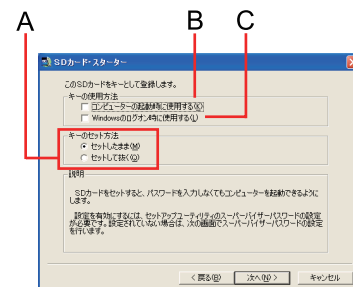

- ① [Windowsのログオン時に使用する] (C) にチェックマークを付け、[次へ]をクリックする。
- ② [設定後、コンピューターを再起動する]をクリックし、[完了]をクリックする。
- ③ Windowsのログオン時のユーザー名とパスワードを入力する。
- この設定をした後は、次の機能が働かなくなります。
 - ・「ようこそ」画面の表示
 - ・ユーザー簡易切り替え機能
 - ・リモートデスクトップ機能
- [ユーザー名をチェックしない]にチェックマークを付けると、Windows のユーザー名とは異なるユーザー名を登録することができます。確認メッセージで[はい]をクリックしてください。設定終了後、パソコンを再起動して Windows にログオンするときに、SD メモリーカードを使わずに Windows のユーザー名とパスワードを入力する必要があります。
- [private] フォルダーが SD メモリーカードの中に作られ、暗号化された Windows ログオン時のユーザー名とパスワードが登録されます。
[private] フォルダーは削除しないでください。Windows ログオン時に SD メモリーカードを使用できなくなります。

パソコンの起動とWindowsのログオンの両方にカードを使う場合

[コンピューターの起動時に使用する]と[Windowsのログオン時に使用する]の両方にチェックマークを付け、上記の手順を行ってください。

お願い

- 設定したSDメモリーカードは失くさないようにしてください。
- 設定したSDメモリーカードをスロットに挿入したままパソコンから離れないでください。

■ 設定内容を変更する／他のSDメモリーカードを設定する

- ① SDカード設定プログラムを起動する。(→27ページ 手順1~3)
初回起動時とは画面が異なります。
- ② 設定を変更する。
[このコンピューターの設定]
本機に登録されている設定を変更できます。
[このSDの設定]
挿入しているSDメモリーカードの設定を変更できます。
- ③ [OK]をクリックする。
- ④ 必要な設定をする。
 - 初回起動時の設定手順をご覧ください。(→28ページ 手順6)
 - 先に進むのにパスワード入力が必要な場合があります。

- ⑤ パソコンを再起動する。

■ セキュリティ機能を設定したSDメモリーカードを無効にするには

セキュリティ機能を設定したSDメモリーカードを失くした場合は、SDメモリーカードを無効にし、他人が起動したりログオンしたりするのを防いでください。

パソコンの起動にSDメモリーカードを使っている場合

- ① SDカード設定プログラムを起動する。(→27ページ 手順1~3)
現在の設定が表示されます。
- ② [コンピューターの起動時にSDを使用する]からチェックマークを外す。
- ③ [OK]をクリックし、画面の指示に従って操作を行う。
本機に登録されているすべてのSDメモリーカードがパソコンの起動に使えなくなります。
 - [コンピューターの起動時にSDを使用する]に再びチェックマークを付けても、登録されていたSDメモリーカードで起動することはできません。

WindowsのログオンにSDメモリーカードを使っている場合

- ① Windowsログオン時のパスワードを変更する。
そのSDメモリーカードを使ってWindowsにログオンすることができなくなります。

下記の仕様に適合する RAM モジュールを使用してください。他のモジュールを使うと、正常に動作しないだけでなく、故障の原因になることがあります。

RAM モジュール仕様：

200 ピン、SO-DIMM、1.8 V、DDR2 SDRAM、PC2-4200

(推奨品については、当社の最新のカatalogやホームページでご確認ください。)

お願い

- RAMモジュールは、静電気の影響を非常に受けやすいため、人間の体内に蓄積された静電気により損傷する場合があります。RAMモジュールの取り付け・取り外しの際には、本体内部の部品や端子に触れないようにし、異物がスロットに入らないようにしてください。機器が破損したり、火災、感電の原因になります。

RAMモジュールの取り付け／取り外し

- 1** パソコンの電源を切る。
 - スタンバイ機能や休止状態機能は使わないでください。
- 2** ACアダプターを取り外し、バッテリーパックを取り外す。(→18ページ)
 - マルチメディアポケットに拡張バッテリーパックが取り付けられている場合は、拡張バッテリーパックも取り外してください。
- 3** パソコン底面のネジ (A) とカバー (B) を取り外す。

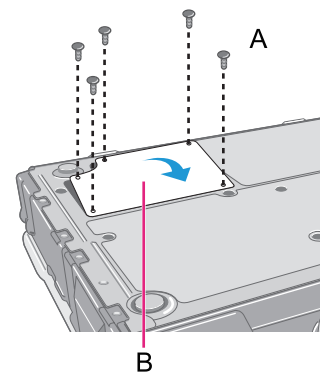

4 RAMモジュールを取り付ける／取り外す。

- 取り付けるには
 - ① モジュールを少し傾け、スロットに挿入する。
 - ② 左右のフック (C) でロックされるまでモジュールを倒す。

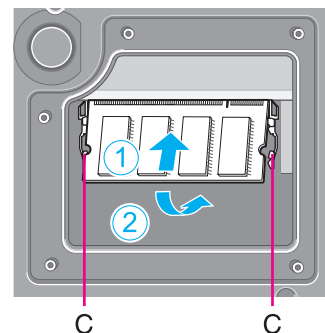

- 取り外すには
 - ① 左右のフック (C) をゆっくり開く。モジュールが持ち上がります。
 - ② モジュールをゆっくりとスロットから取り外す。

5 カバーとバッテリーパックを取り付ける。

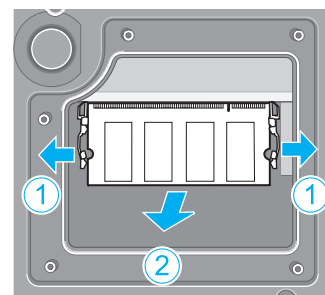

お知らせ

- 挿入しにくい、または倒しにくい場合は、無理に力を加えず、モジュールの方向を再度確認してください。
 - ネジ山をつぶさないよう、適切なドライバーを使用してください。
 - RAMモジュールが正しく認識されている場合は、セットアップユーティリティの「情報」メニューに合計メモリーサイズが表示されます。(→54ページ)
- RAMモジュールが認識されていない場合は、パソコンの電源を切り、RAMモジュールを取り付け直してください。

画面の表示先を外部ディスプレイに切り替えることができます。
外部ディスプレイを外部ディスプレイコネクタ（A）に接続してください。

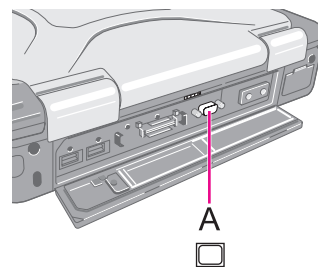

お知らせ

- 休止状態からのリジューム後または再起動後の表示先は、休止状態に入る前または再起動前と異なる場合があります。
- Windowsの起動後に表示先を切り替える場合、切り替えが完了するまでキーに触れないでください。
- ユーザーの簡易切り替え機能を使用してユーザーを切り替えると、表示先を**Fn+F3**で切り替えられなくなることがあります。その場合はすべてのユーザーをログオフし、パソコンを再起動してください。
- [コマンドプロンプト]を全画面表示にしているときは、表示先を切り替えることができません。
- 外部ディスプレイのみを使用する場合は、内部LCDのみ、または同時表示をする場合とは別に、外部ディスプレイに適した色数、解像度、リフレッシュレートを設定してください。
設定によっては、外部ディスプレイ画面が乱れたり、マウスカーソルが正しく表示されない場合があります。その場合は設定値を下げてください。
- 同時表示しているときは、DVD-Video、MPEGファイルなどの動画がスムーズに再生されない場合があります。
- 外部ディスプレイの取扱説明書をよくお読みください。
- プラグアンドプレイに対応していない外部ディスプレイを接続する場合は、下記メニューで適切なドライバーを選択するか、外部ディスプレイに付属のドライバーディスクを使用してください。
[スタート]-[コントロールパネル]-[デスクトップの表示とテーマ]-[画面]-[設定]-[詳細設定]-[モニタ]-[プロパティ]-[ドライバ]-[ドライバの更新]
- 画像が正しく表示されない場合は、下記メニューで[ハードウェアアクセラレータ]の値を下げてください。
[スタート]-[コントロールパネル]-[デスクトップの表示とテーマ]-[画面]-[設定]-[詳細設定]-[トラブルシューティング]

お願い

- 外部ディスプレイを取り外す前に、**Fn+F3**を押して内部LCDに切り替えてください。切り替えをしないと、取り外す前と後で画質が異なる場合があります（解像度が正しくないなど）。その場合は、**Fn+F3**を押して画質をリセットしてください。
- 次の操作を行うと、画面が乱れる場合があります。その場合はパソコンを再起動してください。
 - ・ 高解像度または高リフレッシュレートに設定した外部ディスプレイを取り外す
 - ・ パソコン操作中に外部ディスプレイの接続や取り外しを行う

表示先を切り替える

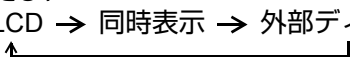
- 1 **Fn+F3**を押す。
押すたびに
内部LCD → 同時表示 → 外部ディスプレイ

拡張デスクトップモードを使う

拡張デスクトップモードでは、内部 LCD と外部ディスプレイをひと続きの作業領域として使うことができます。内部 LCD と外部ディスプレイの両方に渡ってオブジェクトをドラッグすることができます。

- 1 **[Intel(R) Graphics Media Accelerator Driver for mobile]** 画面を表示する。
[スタート] - [コントロールパネル] - [コントロールパネルのその他のオプション] - [Intel(R) GMA Driver for Mobile]- [ディスプレイデバイス]をクリックする。
- 2 **[拡張デスクトップ]**をクリックし、**[プライマリデバイス]**と**[セカンダリデバイス]**を設定する。
- 3 **[OK]**をクリックする。
確認メッセージで**[OK]**をクリックしてください。

お知らせ

- アプリケーションソフトによっては、拡張デスクトップモードを使用できない場合があります。
- 最大化ボタンをクリックすると、どちらか一方のディスプレイに最大表示されます。最大化したウィンドウをもう一方のディスプレイに移動することはできません。
- **Fn+F3**を押してディスプレイを切り替えることはできません。
- **Fn** キーの組み合わせを押すと表示されるポップアップウィンドウは、プライマリーデバイスにのみ表示されます。
- <タッチパネル内蔵モデルのみ>
タッチパネルを使用しているときは、内部LCDをプライマリーデバイスとして設定してください。内部LCDに触れると、プライマリーデバイス上でカーソルが動きます。

USB機器の取り付け／取り外し

準備

ドライバーが入ったメディア（CD-ROMなど）に対応する機器を取り付けてください。ドライバーのインストール画面が表示された後でマルチメディアポケットに機器を挿入しても、認識されません。

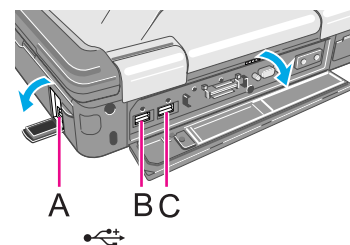

■ USB機器を取り付ける

- 1 カバーを開け、USB機器をUSBポート（A、B、Cのいずれか）に接続してください。
詳しくはUSB機器の取扱説明書をご覧ください。



■ USB機器を取り外す

1 USB機器の停止処理を行う。

- ① 画面右下のタスクトレイの  をダブルクリックし、USB機器を選んで[停止]をクリックする。
- ② 画面の指示に従って操作を行う。
 - 次の場合は、この手順は必要ありません。
 - ・ パソコンの電源を切ってから機器を取り外すとき
 - ・  が表示されていないとき
 - ・ 手順 ① で、取り外す機器が一覧にないとき

2 USB機器を取り外す。

お知らせ

- USB2.0対応のプリンターは、USBポート（C）に接続してください。USBポート（AまたはB）にUSB2.0対応のプリンターを接続して取り外すと、USBポート（C）が停止する場合があります。その場合はパソコンを再起動してください。
- USB2.0対応のプリンター以外の機器をUSBポート（C）に接続して、USBポート（C）が停止状態になる場合は、別のUSBポートに接続してみてください。
- USB機器を使うには、ドライバーのインストールが必要な場合があります。詳しくはUSB機器の取扱説明書をご覧ください。

- USB機器を別のUSBポートに接続し直すときは、ドライバーのインストールが再度必要になる場合があります。
 - USB機器が接続されていると、スタンバイ機能や休止状態機能が正常に働かない場合があります。パソコンが正常に起動しない場合は、USB機器を取り外し、パソコンを再起動してください。
 - USB機器を抜き挿しすると、 がデバイスマネージャに表示され、機器が正しく認識されないことがあります。その場合は、機器を再度抜き挿ししてください。
 - USB機器が接続されていると、電力消費量が増加します。特にバッテリー電力で操作しているときは、使用していないUSB機器を取り外しておいてください。
-

デジタルビデオカムコーダーなどの IEEE1394 対応機器を接続することができます。

お知らせ

- IEEE1394機器を使うには、ドライバーのインストールが必要な場合があります。詳しくはIEEE1394機器の取扱説明書をご覧ください。

■ IEEE1394機器を接続する

準備

ドライバーが入ったメディア（CD-ROMなど）に対応する機器を取り付けてください。ドライバーのインストール画面が表示された後でマルチメディアポケットに機器を挿入しても、認識されません。

- 1 パソコンとIEEE1394機器の電源を入れる。
- 2 ラッチ（A）をスライドしてカバーを開け、IEEE1394機器をIEEE1394コネクタ（B）に接続する。
詳しくはIEEE1394機器の取扱説明書をご覧ください。

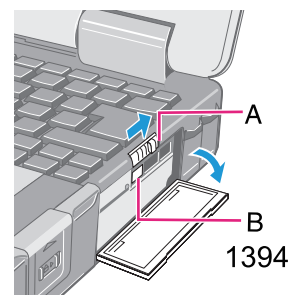

■ IEEE1394機器を取り外す

お願い

- 必ずパソコンの電源を切ってからIEEE1394機器の電源を切ってください。

- 1 パソコンの電源を切り、IEEE1394コネクタからケーブルを取り外す。
- 2 IEEE1394機器の電源を切り、ケーブルを取り外す。

内蔵モデムと電話コンセントを接続する

- 1 ラッチ (A) をスライドしてカバーを開け、モジュラーケーブル (付属) (C) を使って、電話コンセント (B) に接続する。
 - 突起部 (D) の形がコネクタに合うようにし、カチッと音がするまで挿入してください。
- 2 [スタート] - [コントロールパネル] - [プリンタとその他のハードウェア] - [電話とモデムのオプション] をクリックし、必要に応じて設定を変える。

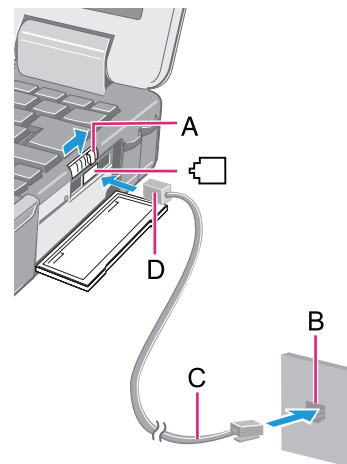

お知らせ

- 通信中は、スタンバイ機能や休止状態機能を使わないでください。
- ケーブルを取り外すときは、突起部 (D) を押さえたまま引き抜いてください。
- モデムは一般電話回線で使用してください。
- 本機のご使用にあたって、NTTのレンタル電話機が不要となる場合は、NTTへご連絡ください。ご連絡いただいた日をもって、「機器使用料」は不要となります。詳しくは、局番なしの116番（無料）へお問い合わせください。

モデムリングリジューム機能

モデムに接続した回線に電話がかかると、パソコンがスタンバイ状態からリジュームします。

この機能を使うには、電話の待ち受け状態を保持できるソフトウェアが必要です。また、リジュームした後パソコンをスタンバイ状態にする場合もソフトウェアが必要です。詳しくはソフトウェアの取扱説明書をご覧ください。

■ モデムリングリジューム機能を有効にする

- 1 [スタート] - [コントロールパネル] - [パフォーマンスとメンテナンス] - [システム] - [ハードウェア] - [デバイスマネージャ] - [モデム]をクリックし、内蔵モデムをダブルクリックする。
- 2 [電源の管理]をクリックし、[このデバイスで、コンピュータのスタンバイ状態を解除できるようにする]をクリックしてチェックマークを付け、[OK]をクリックする。

■ パソコンがスタンバイ状態に戻る時間を設定する

通信が完了していなくても、設定時間後にパソコンがスタンバイ状態に入ります。[なし]に設定しておくとも、通信の途中でスタンバイ状態に入ることはありませんが、リジュームした後スタンバイ状態に戻りません。

- ① [スタート] - [コントロールパネル] - [パフォーマンスとメンテナンス] - [電源オプション] - [電源設定]をクリックする。
- ② 通信時間を予測して、スタンバイ状態に戻る時間を設定する。

お知らせ

- パソコンの電源がオフのとき、または休止状態のときは、この機能は使えません。
- ACアダプターを接続してください。
- スタンバイ状態からリジュームした後も、画面は暗いままで。キーボードやフラットパッド、タッチパネル（タッチパネル内蔵モデルのみ）に触れると、元の画面が表示されます。
- 内蔵モデムに接続されている電話以外ではリジュームできません。（PCカードモデムなどは使えません。）
- パソコンが起動するのに時間がかかるため、通常より呼び出し時間を長く設定してください。送信側で呼び出し音を長く設定できない場合は、電話の待ち受け状態を保持できるソフトウェアで、着信までのベル回数を少なく設定してください。

接続する

- 1 パソコンの電源を切る。
 - スタンバイ機能や休止状態機能は使わないでください。
- 2 ラッチ (A) をスライドしてカバーを開け、ケーブルを接続する。
LANケーブルを使って、LANコネクタ (B) とネットワークシステム (サーバーやハブなど) を接続します。
- 3 パソコンの電源を入れる。

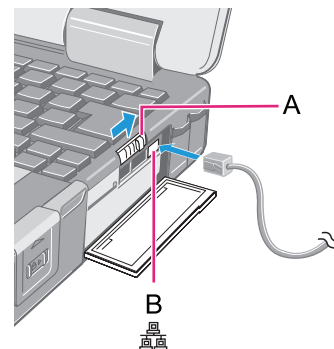

LAN Wake up機能

お知らせ

- セットアップユーティリティでパスワードを設定し、「起動時のパスワード」を「有効」に設定している場合でも、起動やリジュームの際にパスワードの入力は必要ありません。
- ACアダプターを接続してください。
- 次の場合はこの機能が動きません。
 - ・ 電源スイッチを4秒以上スライドさせてパソコンの電源を切ったとき (フリーズした後など)
 - ・ ACアダプターとバッテリーパックをいったん取り外し、再度パソコンに取り付けたとき
- パソコンがスタンバイからリジュームした後も、画面は暗いままで。キーボードやフラットパッド、タッチパネル (タッチパネル内蔵モデルのみ) に触れると、元の画面が表示されます。

Power On by LAN 機能を有効にする

内蔵 LAN コネクタ経由でネットワークサーバーからアクセスすると、自動的にパソコンの電源が入ります。

- 1 セットアップユーティリティの「詳細」メニューで「Power On by LAN機能」を「許可」に設定する。(→57ページ)
- 2 「[重要]お知らせ」画面で、**Enter**を押す。
- 3 **F10**を押し、「はい」を選んで**Enter**を押す。
- 4 コンピューターの管理者の権限でWindowsにログオンする。
- 5 [スタート] - [コントロールパネル] - [パフォーマンスとメンテナンス] - [システム] - [ハードウェア] - [デバイスマネージャ] - [ネットワークアダプタ]をクリックし、[Generic Marvell Yukon Chipset based Ethernet Controller]または[Marvell Yukon 88E8055 PCI-E Gigabit Ethernet Controller]をダブルクリックする。
- 6 [詳細設定] - [シャットダウンからのウェイクアップ]をクリックし、[値]で[オン]を選んで[OK]をクリックする。

お知らせ

- ネットワーク上の別のパソコンが意図せずアクセスをすると、パソコンがリジュームすることがあります。次の手順で、意図しないアクセスによるリジュームを防ぐことができます。
 - ① [スタート] - [コントロールパネル] - [パフォーマンスとメンテナンス] - [システム] - [ハードウェア] - [デバイスマネージャ] - [ネットワークアダプタ]をクリックし、[Generic Marvell Yukon Chipset based Ethernet Controller]または[Marvell Yukon 88E8055 PCI-E Gigabit Ethernet Controller]をダブルクリックする。
 - ② [詳細設定] - [ウェイクアップ機能]をクリックし、[値]で[マジックパケット]を選んで[OK]をクリックする。
- Windowsを強制終了すると、Power ON by LAN機能は働きません。

Wake Up from LAN 機能を使う

内蔵 LAN コネクタを経由でネットワークサーバーからアクセスすると、パソコンがスタンバイ状態や休止状態から自動的にリジュームします。

- 1 [スタート] - [コントロールパネル] - [パフォーマンスとメンテナンス] - [システム] - [ハードウェア] - [デバイスマネージャ] - [ネットワークアダプタ]をクリックし、[Generic Marvell Yukon Chipset based Ethernet Controller]または[Marvell Yukon 88E8055 PCI-E Gigabit Ethernet Controller]をダブルクリックする。
- 2 [電源の管理]で、[電力の節約のために、コンピュータでこのデバイスの電源をオフにできるようにする]と[このデバイスで、コンピュータのスタンバイ状態を解除できるようにする]にチェックマークを付け、[OK]をクリックする。

お知らせ

- ネットワーク上の別のパソコンが意図せずアクセスをすると、パソコンがリジュームすることがあります。次の手順で、意図しないアクセスによるリジュームを防ぐことができます。
 - ① [スタート] - [コントロールパネル] - [パフォーマンスとメンテナンス] - [システム] - [ハードウェア] - [デバイスマネージャ] - [ネットワークアダプタ]をクリックし、[Generic Marvell Yukon Chipset based Ethernet Controller]または[Marvell Yukon 88E8055 PCI-E Gigabit Ethernet Controller]をダブルクリックして、[電源の管理]をクリックする。
 - ② [管理ステーションでのみ、コンピュータのスタンバイ状態を解除できるようにする]にチェックマークを付け、[OK]をクリックする。

< 無線 LAN 内蔵モデルのみ >

お願い

- 無線LANを通じてパソコンに無断アクセスされないようにするには無線LANをご使用になる前に、暗号化などのセキュリティ設定を行うことをおすすめします。設定をしないと、共有ファイルなどハードディスク上のデータに無断でアクセスされる危険性があります。

お知らせ

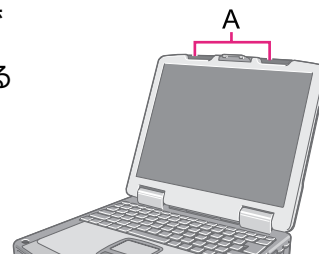

- 通信は無線LANアンテナ (A) を通じて行われます。手や体でアンテナ部をふさがないでください。
- ユーザーの簡易切り替え機能を使ってユーザーを切り替えた後、無線LANが使えなくなる場合があります。
- 電子レンジの近くでは通信速度が遅くなります。
- 無線LANを使うには
 - ・ セットアップユーティリティの「詳細」メニューで「無線LAN」を「有効」(工場出荷時の設定) に設定してください。(→57ページ)
 - ・ [ワイヤレスネットワーク接続]を[有効]^{*1}に設定してください。
 - ・ 「ネットセレクター」で無線LANを選択してください。(→49ページ)



*1 [スタート]-[コントロールパネル]-[ネットワークとインターネット接続]-[ネットワーク接続]をクリックして、[ワイヤレスネットワーク接続]を右クリックする。



無線LANをオン／オフする

1 無線スイッチ (A) をスライドし、無線LANをオン／オフする。

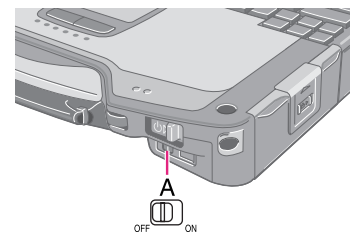
- 画面右下のタスクトレイの無線切り替えユーティリティアイコン
 - ・  : 無線 LAN がオンのとき
 - ・  : 無線 LAN がオフのとき
 - ・  : 無線 LAN がセットアップユーティリティで無効になっているとき (→57ページ)





■ 無線LANの通信状態を確認するには

- 1 画面右下のタスクトレイの無線切り替えユーティリティアイコン（ または ）の上にカーソルを置く。
ツールチップが表示されます。
 - 無線LANアクセスポイントに接続できるかどうか、次の操作で確認できます。
詳しくは、無線LANアクセスポイントに付属の説明書をご覧ください。
 - ① 無線LANアクセスポイントの電源を入れて設定する。
 - ② 画面右下のタスクトレイの「ワイヤレスネットワーク接続アイコン」 をクリックして確認する。

お知らせ



- 無線スイッチの入/切を連続して繰り返し行わないでください。
- 無線スイッチの入/切の直後には、再起動やログオフをしたり、スタンバイ・休止状態に入ったりしないでください。
- Windowsの起動中は、無線スイッチの入/切をしないでください。
- セットアップユーティリティの「詳細」メニューで「無線スイッチ」を「無効」に設定する（→57ページ）と、画面右下のタスクトレイに無線切り替えユーティリティアイコンが表示されなくなります。無線LANは、無線スイッチの入/切設定とは関係なく使用準備完了状態になります。
- 無線スイッチを切にしてから無線LAN通信がオフになるまで、時間がかかることがあります。
- [デバイスマネージャ]でIEEE802.11a設定を変更すると（→45ページ）、それにとまない状態表示も変わります。

本機のネットワークの設定



- 1 無線スイッチをスライドし、無線LANをオンにする。（→43ページ）
- 2 画面右下のタスクトレイの「ワイヤレスネットワーク接続アイコン」（ または ）をクリックする。
 -  をクリックして[ワイヤレスネットワーク接続の状態]画面が表示された場合は、[ワイヤレスネットワークの表示]をクリックしてください。
- 3 アクセスポイントに接続する。

無線LANの規格IEEE802.11a（802.11a）の設定

無線LANの規格IEEE802.11a（5GHzの無線LAN）を使って屋外で通信を行うことは、電波法で禁止されています。無線スイッチを入にして本機を屋外で使用する場合は、あらかじめIEEE802.11aを無効に設定してください。

- 1 コンピューターの管理者の権限でWindowsにログオンする。
制限ユーザーでは、IEEE802.11aの有効／無効を切り替えることはできません。
コンピューターの管理者の権限でIEEE802.11aの有効／無効を切り替えると、制限ユーザーも同じ設定になります。
- 2 画面右下のタスクトレイの  または  をクリックする。
- 3 [802.11a 無効]または[802.11a 有効]をクリックする。



お知らせ

- 無線切り替えユーティリティアイコン（ または ）は、IEEE802.11aの設定ではなく、無線LANのオン／オフ状態を示しています。
- パソコンがIEEE802.11b/gアクセスポイントに接続されているときに、IEEE802.11aを有効または無効にすると、一時的に通信が途切れることがあります。
- [デバイスマネージャ]でもIEEE802.11a設定を変更することができます。
 - ① [スタート] - [コントロールパネル] - [パフォーマンスとメンテナンス] - [システム] - [ハードウェア] - [デバイスマネージャ]をクリックする。
 - ② [ネットワークアダプタ]をクリックし、[Intel(R) PRO/Wireless 3945ABG Network Connection]をダブルクリックする。
 - ③ [詳細設定]をクリックし、[プロパティ]の[ワイヤレスモード]をクリックする。
 - ④ [値]の[デフォルト値使用]からチェックマークを外し、設定（[802.11aおよび802.11g]など）を選択する。
 - ⑤ [OK]をクリックする。

無線切り替えユーティリティのポップアップウィンドウでIEEE802.11aを有効または無効にすると、[デバイスマネージャ]の設定により下記のように切り替わります。

| デバイスマネージャの設定 | 無線切り替えユーティリティの設定 | |
|----------------------------------------------------|--------------------|--------------------|
| | IEEE802.11a が有効のとき | IEEE802.11a が無効のとき |
| [802.11a、802.11b、802.11g] [802.11b および 802.11g] | a+b+g が有効 | b+g が有効 |
| [802.11g のみ] [802.11a および 802.11g] | a+g が有効 | g が有効 |
| [802.11a のみ] [802.11b のみ] | a が有効 | b が有効 |

本機に暗号化を設定する

- 1 画面右下のタスクトレイの「ワイヤレスネットワーク接続アイコン」(または) を右クリックして、[利用できるワイヤレスネットワークの表示]をクリックする。
- 2 [ワイヤレスネットワーク接続]の[関連したタスク]から[優先ネットワークの順位の変更]をクリックする。
- 3 [優先ネットワーク]から無線LANアクセスポイントのネットワーク名をクリックし、[プロパティ]をクリックする。
- 4 無線LANアクセスポイントに設定した内容に従って暗号化などを設定する。
- 5 [OK]をクリックする。

FREESPOTで使う

FREESPOT とは、無線 LAN でインターネットにアクセスできる環境を開放し、誰でもメールやインターネットを利用できるエリア・サービスのことです。



FREESPOT を利用するためには、無線 LAN の設定を FREESPOT 用に設定する必要があります。本機では、FREESPOT を簡単に利用できるようあらかじめ FREESPOT 用の設定が登録されています。

FREESPOT の設定場所や設定方法については、<http://www.freepot.com/> をご覧ください。

お願い

- FREESPOT の設定場所に移動し、電波を受信できる環境で設定してください。
- 「ワイヤレスネットワーク接続のプロパティ」画面の[ワイヤレスネットワーク]の[プロパティ]では、[キーは自動的に提供される]のチェックマークを外し、[データの暗号化]、[ネットワーク認証]は設定しないでください。
- 屋外でFREESPOTを利用する場合は、IEEE802.11aを無効に設定してください。(→45ページ)

1 FREESPOTの設定を選択する。

- ① 画面右下のタスクトレイの「ワイヤレスネットワーク接続アイコン」( または ) を右クリックして、[ネットワーク接続を開く]をクリックする。
- ② [ワイヤレスネットワーク接続]を右クリックし、メニューから[プロパティ]をクリックして選び、[ワイヤレスネットワーク]をクリックする。
- ③ [Windowsでワイヤレスネットワークの設定を構成する]をクリックして、チェックマークを付ける。
- ④ [ワイヤレスネットワークの表示]をクリックし、[ワイヤレスネットワークの選択]の中から[FREESPOT]をクリックする。
- ⑤ [接続]をクリックする。

2 画面右下のタスクトレイの「ネットセクターアイコン」 を右クリックしてネットセクターのメニューを表示させ、[FREESPOT]をクリックする。

お知らせ

- [FREESPOT]をクリックすると、自動的にWindowsファイアウォールが有効になります。

自宅や会社、出張先など、いろいろな場所でネットワークに接続する場合、本機にインストールされているネットセレクトターが便利です。

■ ネットセレクトターはこんなときに使う

- ネットワークの接続方法を頻繁に切り替える
例えば、自宅では ADSL、会社では LAN、出張先では別の LAN を使っている場合でも、ネットワークの設定（ネットワークプリンターを含む）を簡単に切り替えられます。
- プロバイダーやアクセスポイントなどの接続先を頻繁に切り替える
例えば、プロバイダーは 1 つだが、出張が多くてその都度アクセスポイントを選択する場合でも、簡単にアクセスポイントの選択ができます。

■ ネットセレクトターでできること

| | |
|---------|----------------------------------------------------------------------------------------------------------------------------------------------------------------|
| ダイヤルアップ | ● ダイヤルアップ登録したインターネット接続設定などがネットセレクトターの画面から使えます。 |
| ネットワーク | ● 会社などで使われているネットワークの設定を 9 件まで登録することができます。 ● 現在使用中の設定内容をそのまま登録することができます。 ● 通常使うプリンターに設定されているプリンターも、そのまま登録することができます。 ● ネットセレクトターの画面からネットワークの設定や登録もできます。 |
| 接続方法 | ● LAN、無線 LAN ^{*1} 、LAN + 無線 LAN ^{*1} の 3 種類から選ぶことができます。 |

*1 無線 LAN 内蔵モデルのみ

ネットワークへの接続方法や接続先を切り替える

あらかじめ、モデム、LAN または無線 LAN^{*2} など、ネットワークに接続できる設定にしておいてください。

1 ネットセレクトターを表示する。

画面右下のタスクトレイの「ネットセレクトターアイコン」 をクリックする。

- ネットワーク関係の情報を収集するのに時間がかかり、ネットセレクトターの起動が遅くなることがあります。
- パソコンを起動した後、初めてネットセレクトターを起動した場合は、「ネットワーク設定」の画面が表示されます。2回目以降は、前回使用していた画面（[接続方法]または[ネットワーク設定]）が表示されます。

2 [接続方法]または[ネットワーク設定]をクリックする。

3 接続アイテムをクリックし、 をクリックする。

4 インターネットやメール、ネットワークなどを利用する。

- ダイアルアップ接続を切断するときは

① 画面右下のタスクトレイの をクリックする。

② [接続方法]画面のメニューボタンから をクリックする。

^{*2} 無線 LAN 内蔵モデルのみ

お知らせ

- 全機能を利用できるのは、Internet Explorer 5.5/6.0、Outlook Express 5.5/6.0に限ります。
- Internet ExplorerやOutlook Expressでダイアルアップ接続の既定値を変更した場合は、その設定が有効になります。
- ネットセレクトターのウィンドウサイズを変更することはできません。
- Outlook Expressの[ツール]-[アカウント]-[メール]-[プロパティ]をクリックし、[接続]の[このアカウントには次の接続を使用する]にチェックマークを付けている場合は、その接続が有効になります。
- コンピューターの管理者の権限以外でログオンした場合
 - ・ [ネットワーク設定]画面は表示されません。
 - ・ [接続方法]画面：
 - ・ ドメインの設定を行っていない場合、ダイアルアップ接続の既定の接続アイテムを切り替えることはできません。

<無線LAN内蔵モデルのみ>

- [LAN] と [無線 LAN] を統一して [LAN] と表示されます。[LAN] と [無線 LAN] を切り替えることはできません。また、LAN の機器名は表示されません。

ネットワークへの接続方法や接続先を切り替える

会社では LAN、出張先では別の LAN を使うなど、ネットワークの接続方法を頻繁に切り替える必要がある場合、各ネットワークの接続方法をネットセレクトターに登録しておくことができます。登録しておけば、接続アイテムを選ぶだけで設定が切り替わります。

お知らせ

- モデムによるダイヤルアップの場合、Windowsで新しい接続を追加すれば、ネットセレクトターで接続先を切り替えることができます。
- ネットワークへの接続設定の登録／変更／削除は、コンピューターの管理者の権限でログオンして行ってください。
- ネットセレクトターに登録される設定内容は以下のとおりです。
 - IPアドレス
 - DNSアドレス
 - WINSアドレス
 - ゲートウェイ
 - ローカルエリアネットワーク（LAN）の設定
 - LANおよび無線 LAN^{*3}の有効／無効
 - 通常使うプリンターの設定
 - Windowsファイアウォールの状態
 - 通常使う接続の設定
- ネットワーク設定には、ネットワークに関する高度な知識が必要です。Windowsのネットワークに関する用語や意味を十分理解したうえで本機能を使用してください。

*3 無線 LAN 内蔵モデルのみ

ハードディスクドライブの取り付け／取り外し

ハードディスク内の重要なデータの流出を防ぐために、ハードディスクドライブを取り外すことができます。

お願い

- 重要なデータは、ハードディスクドライブを取り外す前に必ずバックアップを取っておいてください。
- 修理その他の目的で、別のパソコン上でハードディスクのデータを読み込む必要がある場合は、ハードディスクドライブを取り外す前に、セットアップユーティリティの「セキュリティ」メニューで「ハードディスク保護」を「無効」に設定してください (→58ページ)。
- ハードディスクドライブは衝撃に非常に弱いため、取り付け／取り外しを行う際には十分に注意してください。また、静電気によって内部の部品が故障する可能性があります。

1 パソコンの電源を切り、ACアダプターを取り外す。

- スタンバイ機能や休止状態機能は使わないでください。

2 バッテリーパックを取り外す (→18ページ)。

3 ハードディスクドライブを取り付ける／取り外す。

- 取り外すには

- ① ラッチ (A) を左側にスライドして、カバーのロックを外す。
- ② ラッチ (B) を上にスライドして、カバーを開ける。

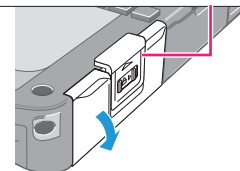
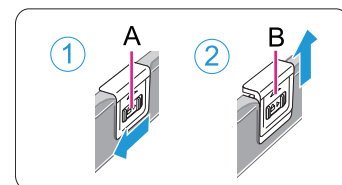

- ③ ハードディスクドライブのタブ (C) を引いて、スロットから取り出す。

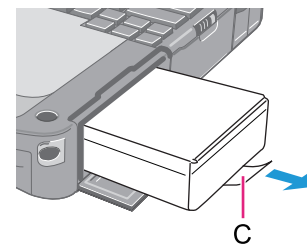

- 取り付けるには

① スロットの奥までしっかりとハードディスクドライブを挿入する。

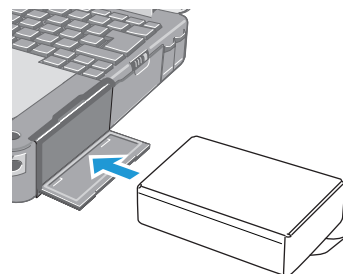

② カバーを閉め、ラッチ（DとE）を戻してカバーをロックする。

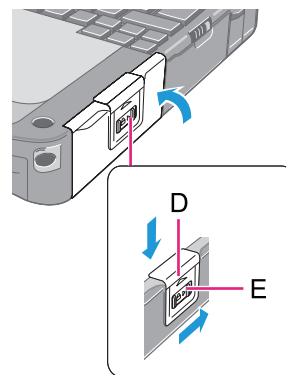

4 バッテリーパックを取り付ける (→18ページ)。

お願い

- パソコンを持ち運ぶ際にハードディスクドライブが落ちないように、ラッチが正しくロックされていることを確認してください。

お知らせ

- ハードディスクドライブを取り外す前に、データを消去することができます。(⇒『取扱説明書』「ハードディスクの内容をすべて消去する」)
- セットアップユーティリティの「情報」メニューで、ハードディスクが認識されているかどうか確認できます(→54ページ)。ハードディスクが認識されていない場合は、パソコンの電源を切って、再度取り付けてください。

パソコンの動作環境の設定（パスワード設定、起動ドライブの選択など）をすることができます。

セットアップユーティリティを起動する

- 1 パソコンの電源を入れる、または再起動する。
- 2 パソコンの起動後すぐ、[Panasonic] 起動画面が表示されている間に**F2**を数回押す。
「パスワードを入力してください」が表示されたら、パスワードを入力してください。
スーパーバイザーパスワードで、セットアップユーティリティを起動したとき
 - セットアップユーティリティのすべての項目が設定できます。ユーザーパスワードで、セットアップユーティリティを起動したとき
 - 次のようになります。
 - ・「詳細」および「起動」メニューでは、すべての項目の設定を変更できません。
 - ・「セキュリティ」メニューでは、「ユーザーパスワード保護」が「保護しない」に設定されている場合に、ユーザーパスワードのみ変更できます。ユーザーパスワードを削除することはできません。
 - ・「終了」メニューでは、「デフォルト設定」と「ハードディスクリカバリー／消去」を選ぶことはできません。
 - ・ **F9**（デフォルトの設定）は使えません。

情報メニュー

下線は工場出荷時の設定です。

| | |
|---------------|----------------------------------|
| 言語 (Language) | English <u>日本語 (Japanese)</u> |
| 機種品番 | パソコン情報 (変更できません) |
| 製造番号 | |
| CPU タイプ | |
| CPU スピード | |
| BIOS | |
| 電源コントローラー | |
| メモリーサイズ | |
| ハードディスク | |
| 光学ドライブ | |
| 累積使用時間 | |

メインメニュー

下線は工場出荷時の設定です。

| | |
|----------------------------------------------------------------------------------------------------|---------------------------------------|
| システム時間 ・ 24 時間制です。 ・ Tab でカーソルの移動ができます。 | [xx:xx:xx] |
| システム日付 ・ 年/月/日 ・ Tab でカーソルの移動ができます。 | [xxxx/xx/xx] |
| フラットパッド | 無効 有効 |
| ディスプレイ ・ Windows が起動するまでの表示先を設定します。外部ディスプレイを接続していないときは、「外部ディスプレイ」を選んでいても、すべての情報が内部 LCD に表示されます。 | 外部ディスプレイ 内部 LCD 同時表示 |
| 拡張表示 | 無効 有効 |
| LCD 輝度モード ・ タッチパネル内蔵モデルのみ | 通常輝度 高輝度 |
| DVD ドライブ速度 | 高速 中速 |
| 環境 | 常温 高温 自動 |
| 現在の状態 ・ 「環境」が「自動」に設定されているときのみ表示されます。 | バッテリーの状態によって、「常温」または「高温」のどちらかが表示されます。 |

詳細メニュー

下線は工場出荷時の設定です。

| | |
|---------------------------------------------------|------------------------------------------------|
| Core Multi-Processing | 無効 <u>有効</u> |
| シリアルポート A | 無効 有効 <u>自動</u> |
| I/O IRQ ・ [シリアルポート A] が「有効」に設定されているときのみ設定できます。 | 3F8/IRQ4 2F8/IRQ3 3E8/IRQ11 2E8/IRQ10 |
| シリアルポート B ・ 設定を変更する必要はありません。 | 無効 有効 <u>自動</u> |
| I/O IRQ ・ 設定を変更する必要はありません。 | 3F8/IRQ4 2F8/IRQ3 3E8/IRQ11 2E8/IRQ10 |
| パラレルポート ・ 設定を変更する必要はありません。 | 無効 有効 <u>自動</u> |
| モード ・ 設定を変更する必要はありません。 | <u>双方向</u> ECP EPP |
| I/O ・ 設定を変更する必要はありません。 | 378 278 3BC |
| IRQ ・ 設定を変更する必要はありません。 | なし IRQ5 IRQ7 |
| モデム | 無効 <u>有効</u> |
| LAN | 無効 <u>有効</u> |

| | |
|----------------------------------------------------------------------------------------------------------------------------------------------------------------------|--------------|
| Power On by LAN 機能 <ul style="list-style-type: none"> 「LAN」が「有効」に設定されているときのみ設定できます。 「Power On by LAN 機能」を使うには、[デバイスマネージャ]でも設定が必要です。(→41 ページ) | 禁止 許可 |
| 無線 LAN <ul style="list-style-type: none"> 無線 LAN 内蔵モデルのみ | 無効 有効 |
| 無線スイッチ | 無効 有効 |
| PC カードスロット | 無効 有効 |
| ExpressCard スロット | 無効 有効 |
| SD スロット | 無効 有効 |
| IEEE1394 ポート | 無効 有効 |
| USB ポート | 無効 有効 |
| ポートリプリケータ USB ポート <ul style="list-style-type: none"> 設定を変更する必要はありません。 | 無効 有効 |
| レガシー USB <ul style="list-style-type: none"> 「USB ポート」が「有効」に設定されているときのみ設定できます。 | 無効 有効 |

セキュリティメニュー

下線は工場出荷時の設定です。

| | |
|----------------------------------------------------------------------------------------------------------------------------------------------------------------------------|--------------------|
| データ実行防止機能 ・「有効」にすると、ハードウェアデータ実行防止（DEP）機能が有効になります。 | 無効 有効 |
| 起動時のパスワード | 無効 有効 |
| SD による起動 ・「起動時のパスワード」が「有効」に設定されており、かつ 1 枚以上の SD カードが登録されているときのみ設定できます。 | 禁止 許可 |
| SD のセット方法 ・「SD による起動」が「許可」に設定されているときのみ設定できます。 | セットしたまま セットして抜く |
| ▶ 登録された SD の解除 ・SD カードが 1 枚以上登録されているときのみ設定できます。 | サブメニュー表示 |
| ▶ スーパーバイザーパスワード設定 | サブメニュー表示 |
| Setup Utility 表示 ・「Setup Utility 表示」が「無効」になっていると、[Press F2 for Setup / F12 for LAN] というメッセージが [Panasonic] 起動画面に表示されません。ただし、メッセージが表示されなくても F2 と F12 は働きます。 | 無効 有効 |
| Boot First Menu | 無効 有効 |
| ハードディスク保護 | 無効 有効 |
| ユーザーパスワード保護 | 保護しない 保護する |
| ▶ ユーザーパスワード設定 | サブメニュー表示 |
| DVD 操作 | 無効 有効 |
| ▶ 内蔵セキュリティ（TPM）設定 | サブメニュー表示 |
| ▶ Computrace（R）設定 ・設定を変更しないでください。 | サブメニュー表示 |

起動メニュー

```

起動順位：
1: USB FDD:*1
2: IDE HDD: xxxxxxxxxx
3: IDE MP: xxxxxxxxxx
4: USB CDD:
5: PCI LAN: xxxxxxxxxx
6:
7:
8:
起動対象外：*2
USB KEY:
USB HDD:
USB LS120:
    
```

*1 パナソニック製 USB フロッピーディスクドライブ (別売り：CF-VFDU03U)

*2 「起動対象外」の機器からは起動できません。

■ 起動順位を変更するには

順位を上げる：↑と↓で機器を選択して **F6** を押す。

順位を下げる：↓と↑で機器を選択して **F5** を押す。

「起動対象外」から「起動順位」へ、またはその逆に機器を移す：↑と↓で機器を選択し、**F8** を押す。

初期設定に戻す：**F9** を押す。

お知らせ

- 工場出荷時の起動順位は「USB FDD」→「IDE HDD」→「IDE MP」→「USB CDD」→「PCI LAN」です。
- 次の機器から起動するには、下記の設定をしてください。

| 起動する機器 | 必要な設定 |
|-----------------|-----------------------------------------|
| ・ USB 接続機器 | ：「USB ポート」と「レガシー USB」を「有効」にする。(→57 ページ) |
| ・ LAN | ：「LAN」を「有効」にする。(→56 ページ) |
| ・ マルチメディアポケット機器 | ：「DVD 操作」を「有効」にする。(→58 ページ) |
- パソコン起動時に、起動する機器を選択することもできます。[Panasonic] 起動画面が表示されたらすぐに、**Esc** を押してください。「起動時のメニュー」が表示され、機器を選択することができます。「起動時のメニュー」は、「セキュリティ」メニューの「Boot First Menu」が「有効」に設定されているときのみ表示されます (→58 ページ)。「起動」メニューで設定を変更すると、それにともない「起動時のメニュー」も変更されます。

終了メニュー

| | |
|-----------------|--------------------------------------------------------------------------------------------------------------------------------------------------------------------|
| 設定を保存して終了 | 設定内容を保存して終了する |
| 設定を保存しないで終了 | 設定内容を保存せずに終了する |
| デフォルト設定 | 工場出荷時の設定に戻す |
| 設定を戻す | 変更前の設定に戻す |
| 設定を保存する | 設定内容を保存する |
| ハードディスクリカバリー／消去 | <p>ハードディスクの内容を工場出荷時の設定に戻す、または消去する</p> <ul style="list-style-type: none"> ● 実行する前に、『取扱説明書』の「再インストールする（ハードディスクリカバリー）」または「ハードディスクの内容をすべて消去する」をお読みください。 |

画面の項目表示を拡大する

文字やアイコン、タイトルバー、マウスカーソルなどを拡大表示できます。

お願い

- ディスプレイの解像度を1024 x 768未満に設定すると、フォントサイズ拡大ツールは起動しません。

お知らせ

- 拡大表示すると、メニューの一部や画面上の項目の一部が隠れて見えなくなることがあります。その場合は、カーソルをメニュー上に移動させてポップアップを表示させたり、画面をスクロールするなどの機能を使って、隠れた項目を表示させてください。
- フォントサイズ拡大設定は、Internet Explorer上で表示されるWebページの文字や、Outlook Express上の電子メールの文字にも影響します。ただし、Webページや電子メールの文字の中には、拡大表示されないものもあります。

準備

フォントサイズ拡大ツールを使用する前に、すべてのアプリケーションソフトを終了してください。

- 1 [スタート] - [すべてのプログラム] - [Panasonic] - [フォントサイズ拡大]をクリックする。
- 2 サイズを選択する。
- 3 [OK]をクリックする。
設定したサイズで画面が表示されます。

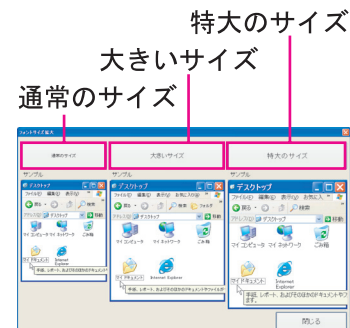



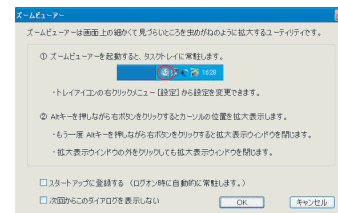

画面の一部を拡大することができます。

ズームビューアーを起動する

- 1 [スタート] - [すべてのプログラム] - [Panasonic] - [ズームビューアー]をクリックする。
- 2 [OK]をクリックする。
 - 画面右下のタスクトレイに  が表示されます。



ズームビューアーを使う

- 1 画面上の拡大したい部分にカーソル  を合わせる。
- 2 **Alt**を押したまま右クリックする。
 - カーソルを合わせた部分が拡大されます。
 -  をダブルクリックするか、 を右クリックし [表示する] をクリックしても拡大できます。
- 3 拡大表示ウィンドウ (A) をドラッグして、拡大表示される部分を動かす。
 - 拡大表示ウィンドウを非表示にするには、 (非表示ボタン) (B) をクリックする。または、拡大表示ウィンドウの一部をクリックするか、**Alt**を押したまま右クリックしてください。
 - 拡大表示ウィンドウのサイズを変更するには、右下の隅 (C) をドラッグしてください。
拡大／縮小できるサイズの範囲は、画面の解像度により異なります。

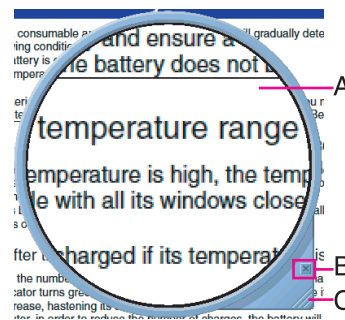



お知らせ

- 拡大表示ウィンドウの中のテキストや画像は、拡大表示された瞬間（例：**Alt**を押したまま右クリックした瞬間）のものになります。元の画面で変更した内容を拡大表示ウィンドウに反映するには、拡大表示ウィンドウをクリックしてください。
- アプリケーションソフトによっては、ズームビューアーが働かない場合があります。

■ Excelのセルの文字を拡大表示するには

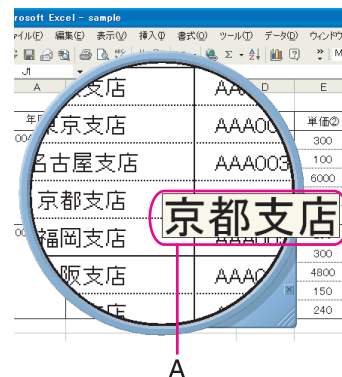
拡大表示ウィンドウの中央にあるセルの文字を、テキスト表示ウィンドウ（A）に大きく表示することができます。



- ① 画面右下のタスクトレイの  を右クリックする。
- ② [Excelテキスト表示]にチェックマークを付ける。
 - 工場出荷時はチェックマークが付いています。
 - チェックマークを外すと、テキスト表示ウィンドウは表示されません。

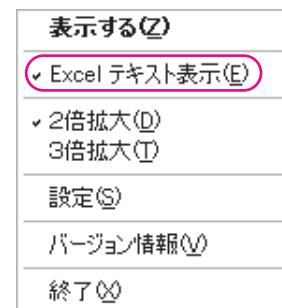

お知らせ

- 次の場合、テキスト表示ウィンドウは表示されません。
 - お使いのExcelが、Microsoft® Excel 2000 / Microsoft® Excel 2002 / Microsoft® Office Excel 2003よりも前のバージョンの場合（上記よりも前のバージョンには対応していません。）
 - セル以外（テキストボックス、コメント、グラフなど）の文字の場合
 - 印刷プレビュー画面の場合
 - テンプレートを使用してファイルを新規作成し、そのファイルを保存していない状態（保存するとテキスト表示ウィンドウが表示されます。）
- 複数のウィンドウで、同じ名前のファイルを開いているときは、テキスト表示ウィンドウが表示されない場合があります。また、ファイルによってもテキスト表示ウィンドウが表示されない場合があります。

- テキスト表示ウィンドウで表示される文字は、1番手前に表示されているExcelファイル（選択されているExcelファイル）の拡大表示ウィンドウの中央にあるセルの文字です。
- セルからはみ出した文字上にカーソルがあった場合は、テキスト表示ウィンドウは表示されません。はみ出した文字が格納されているセル上にカーソル（拡大表示ウィンドウの中央部分）を移動させてください。

ズームビューアーを設定する

1 画面右下のタスクトレイの  を右クリックする。

2 [設定]をクリックする。

[表示／非表示のショートカットキーの割り当て]

- 外部マウス／フラットパッドを使用するとき

① [マウス／タッチパッド]をクリックする。

② **Alt**、**Ctrl**、**Shift**の中から組み合わせるキーをクリックし、チェックマークを付ける。（複数キーの組み合わせが可能です。例：**Ctrl + Alt**）

③ [右クリック]または[左クリック]のいずれかのうち、上記の手順②で選択したキーと組み合わせるものを選択してください。

- キーボードを使用するとき

① [キーボード]をクリックする。

② エディットボックスをクリックし、ショートカット用に使うキーを押す。
（例：**Alt + Z**、**Ctrl + Alt + Z**など）

[ウィンドウデザイン]

拡大表示ウィンドウの形を選択します。

[起動]

[スタートアップに登録する]にチェックマークを付けると、Windows起動時にズームビューアーが自動的に起動します。

3 [OK]をクリックする。

| 表示する(Z) |
|----------------------|
| ✓ Excel テキスト表示(E) |
| ✓ 2倍拡大(D) 3倍拡大(T) |
| 設定(S) |
| バージョン情報(V) |
| 終了(O) |

本機は、DMI（Desktop Management Interface）の規格に準拠しています。DMIビューアーを使って、CPUやメモリー、本機がサポートしているシステムなどのパソコンの情報にアクセスできます。

- 1 [スタート] - [すべてのプログラム] - [Panasonic] - [DMIビューアー] をクリックする。
DMIビューアーの画面が表示されます。
- 2 詳細を表示するには、各項目をクリックしてください。

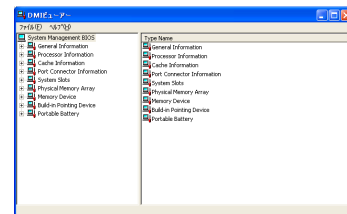

■ 情報をテキストファイルで保存するには

- ① 表示された項目を保存するとき
[ファイル] - [表示中のデータを保存...]をクリックする。
すべての項目を保存するとき
[ファイル] - [すべてのデータを保存...]をクリックする。
- ② フォルダーを選択し、ファイル名を入力して[保存]をクリックする。

Recover Pro は、Phoenix Technologies Ltd. が開発した、データバックアップのためのアプリケーションソフトです。バックアップには次の3つのタイプがあります。

- クイックバックアップ：更新したデータのバックアップを一定の間隔で行います。
- ファイルバックアップ：ファイルの保存・変更時にファイルをバックアップします。
- 完全バックアップ：内蔵ハードディスクのすべてのデータをバックアップします。

詳しくはソフトウェアのオンラインマニュアルをご覧ください。

Recover Proのインストール

準備

ACアダプターを接続してください。

- 1 コンピューターの管理者の権限でWindowsにログオンする
- 2 すべてのアプリケーションソフトを終了する。
 - アンチウイルスソフトを無効にしてください。
- 3 [スタート] - [ファイル名を指定して実行]をクリックし、[c:¥util¥rcvpro¥setup.exe]と入力し、[OK]をクリックする。

画面の指示に従って操作を行う。

- パソコンを再起動すると、Recover Pro が初期化を開始します。初期化中は、メッセージが表示されるまでキーやスイッチに触れないでください。

お願い

- バックアップデータは、必ず内蔵ハードディスクに作成してください。内蔵ハードディスク以外のディスクやドライブは使わないでください。
- ソフトウェア（セキュリティソフト、バックアップソフト、暗号化ソフト、ハードディスクにアクセスできるソフトなど）の中には、Recover Proと一緒に使用すると正しく動作しないものがあります。詳しくは下記ホームページ（英語のみ）をご覧ください。
<http://www.phoenix.com/en/Customer+Services/White+Papers-Specs/Recover+Pro/default.htm>
- Personal Secure Drive（詳しくは 『内蔵セキュリティチップ（TPM）ご利用の手引き』をご覧ください）を使っている場合、Personal Secure Driveのファイルバックアップを行わないでください。

お知らせ

- [すべて] (標準インストール) を選択すると、ハードディスクドライブの最大40%がバックアップ領域として割り当てられます。
- バックアップ領域の作成後にサイズを変更することはできません。

■ オンラインマニュアルを見るには

- ① [スタート] - [すべてのプログラム] - [Phoenix Applications] - [Docs]をクリックし、[UserGuides]をダブルクリックする。
- ② Recover Proユーザーガイド、またはPhoenix Alwaysユーザーガイドのファイルをダブルクリックする。

ネットワーク接続と通信ソフトウェアについて

省電力機能は、通信ソフトウェアを終了してからお使いください。

- 通信ソフトウェアを使用中に省電力機能（スタンバイ機能や休止状態機能）が働くと、ネットワーク接続が切れたり、パフォーマンスが低下することがあります。その場合はパソコンを再起動してください。
- ネットワーク環境でお使いのときは、[システムスタンバイ]と[システム休止状態]を[なし]に設定することをおすすめします。
[スタート]-[コントロールパネル]-[パフォーマンスとメンテナンス]-[電源オプション]-[電源設定]をクリックしてください。

Windows関連ファイルについて

市販の Windows CD-ROM に収められているファイルは、下記のフォルダーにインストールされています。

c:¥windows¥docs、c:¥windows¥dotnetfx、c:¥windows¥i386、c:¥windows¥support、c:¥windows¥valueadd

シリアル機器について

本機の COM ポートは、下記のように割り当てられています。

- COM1 : シリアルポート A
- COM5 : モデム

設定を変更すると、シリアル機器が正常に動作しないことがあります。

トラブルが発生した場合は、以下の方法をお試しください。以下の方法でも解決しない場合は、当社ご相談窓口にご相談ください。ソフトウェアに関する問題は、ソフトウェアのマニュアルをご覧ください。

・パソコンの使用状態を確認するには（→79 ページ）

■ 終了時

| | |
|-------------------------|-------------------------------------------------------------------------------------------------------|
| Windows の終了または再起動ができない。 | <ul style="list-style-type: none">● USB 機器を取り外してください。● 終了するまで 1～2 分かかる場合があります。 |
|-------------------------|-------------------------------------------------------------------------------------------------------|

■ ディスプレイ

| | |
|-------------------------------|------------------------------------------------------------------------------------------------------|
| Fn+F2 を押しても画面が明るくならない。 | <ul style="list-style-type: none">● 周囲の温度が高い場合、誤動作を防ぐために輝度が低く設定されます。5℃～35℃の環境でお使いください。 |
|-------------------------------|------------------------------------------------------------------------------------------------------|



■ スタンバイ・休止状態機能

| | |
|-------------------------|--------------------------------------------------------------------------------------------------------------------------------------------------------------------------------------------------------------------------------------------------------------------------------------|
| スタンバイまたは休止状態に入ることができない。 | <ul style="list-style-type: none">● USB 機器をいったん取り外してください。それでも正しく動作しない場合は、パソコンを再起動してください。● スタンバイ・休止状態に入るまで 1～2 分かかる場合があります。● モデム経由で通信している場合、パソコンがスタンバイ状態に入らないことがあります。● リジューム直後はスタンバイ・休止状態には入りません。約 1 分お待ちください。 |
| 自動的にスタンバイまたは休止状態に入らない。 | <ul style="list-style-type: none">● 周辺機器を取り外してください。● 無線 LAN 機能を使ってネットワークに接続している場合は、プロファイルを選び、アクセスポイント（→44 ページ）に接続してください。● 無線 LAN 機能を使わない場合は、無線 LAN の電源を切ってください（→43 ページ）。● ハードディスクに定期的にアクセスするソフトウェアを使っていないか確認してください。 |
| パソコンがリジュームしない。 | <ul style="list-style-type: none">● 電源スイッチを 4 秒以上スライドさせると、パソコンが強制終了し、リジュームしません。その場合、保存されていないデータはすべて失われます。● パソコンがスタンバイ状態のときに、AC アダプターとバッテリーパックを取り外しませんでしたか？スタンバイ中に電力の供給がなくなると、保存されていないデータは失われ、パソコンはリジュームしません。● バッテリー残量がありません。スタンバイまたは休止状態でも電力は消費されます。 |

■ サウンド

| | |
|--------------------------------------------------------|---------------------------------------------------------------------------------------------------------------------------------------------------------------------------------------------------|
| 音が聞こえない。 | <ul style="list-style-type: none"> ● Fn+F4 または Fn+F6 を押してミュートを解除してください。 ● パソコンを再起動してください。 |
| 音が乱れる。 | <ul style="list-style-type: none"> ● Fn とのキーの組み合わせによる操作をすると、音が乱れることがあります。再生をいったん停止し、再生し直してください。 |
| Fn+F5 または Fn+F6 で音量を変更できない。 | <ul style="list-style-type: none"> ● Windows のサウンド機能を有効に設定してください。サウンド機能が働いていないと、が表示されても音量は変化しません。 |
| サウンドレコーダーの起動時に、「エラーがレジストリを更新していることがありました。」というメッセージが出る。 | <ul style="list-style-type: none"> ● 最後に起動した管理者権限を持つユーザーとは異なる言語設定をしている制限ユーザーに、サウンドレコーダーが起動されました。これによって操作に支障が出ることはありません。 |





■ キーボード

| | |
|-----------------------------|----------------------------------------------------------------------------------------------------------------------------------------------------------------------------------------------------------------------|
| 日本語が入力できない。 | <ul style="list-style-type: none"> ● 半角/全角 を押して日本語入力モードにしてください。 |
| 数字しか入力できない。 | <ul style="list-style-type: none"> ● NumLK ランプ  の点灯中は、キーボードがテンキーモードになっています。NumLk を押して解除してください。 |
| 大文字しか入力できない。 | <ul style="list-style-type: none"> ● Caps Lock ランプ  の点灯中は、キーボードが大文字入力モードになっています。Shift+Caps Lock を押して解除してください。 |
| 特殊文字 (ß、à、ç など) や記号が入力できない。 | <ul style="list-style-type: none"> ● 文字コード表を使ってください。[スタート]-[すべてのプログラム]-[アクセサリ]-[システムツール]-[文字コード表] をクリックしてください。 |

■ ネットワーク

| | |
|------------------------|---------------------------------------------------------------------------------------------------------------------------------------------------------------------------------------------------------------------------------------------------------------------------------------------------------------------------------------------------------|
| ネットワークに接続できない。 | <ul style="list-style-type: none"> ● セットアップユーティリティの「詳細」メニューで「モデム」を「有効」に設定してください。(→56 ページ) |
| パソコンの MAC アドレスが確認できない。 | <ul style="list-style-type: none"> ● 次の手順を行ってください。 <ol style="list-style-type: none"> ① [スタート]-[すべてのプログラム]-[アクセサリ]-[コマンドプロンプト] をクリックする。 ② [ipconfig/all]と入力しEnterを押す。 ③ 有線LANまたは無線LAN（無線LAN内蔵モデルのみ）の、[Physical Address]と表示された行の12けたの英数字をメモする。 ④ [exit]と入力しEnterを押す。 |

■ 無線通信 (無線LAN内蔵モデルのみ)









| | |
|----------------------------------------------|-----------------------------------------------------------------------------------------------------------------------------------------------------------------------------------------------------------------------------------------------------------------------------------------------------------------------------------------------------------------------------------------------------------------------------------------------------------------------------------------------------------------------------------------------------------------------------------------------------------------------------------------------------------------------------------------------------------------------------------------------------------------------------------------------------------------------------------------------------------------------------------------------------------------------------------------------------------------------------------------------------------------------------------------------------------------------------------------------------------------------------------------------------------------------------------------------------------------------------|
| <p>ネットワークに接続できない。</p> | <ul style="list-style-type: none"> ● 無線スイッチをスライドし、無線 LAN をオンにしてください。 ● セットアップユーティリティの「詳細」メニューで、「無線 LAN」を「有効」に設定してください。(→57 ページ) ● パソコンを再起動してください。 |
| <p>アクセスポイントが検出されない。 アクセスポイントと通信できない。</p> | <ul style="list-style-type: none"> ● 無線 LAN の電源を入れた直後、または IEEE802.11a を有効にした直後は、アクセスポイントが検出されません。以下の手順で検出してください。 <ol style="list-style-type: none"> ① 画面右下のタスクトレイの  または  を右クリックする。 ② [利用できるワイヤレスネットワークの表示]をクリックして、[ネットワークの一覧を最新の情報に更新]をクリックする。 ● ワイヤレスネットワーク接続 <ol style="list-style-type: none"> ① 画面右下のタスクトレイの  または  を右クリックして、[ネットワーク接続を開く]をクリックする。 ② 「ネットワーク接続」画面の[ワイヤレスネットワーク接続]を右クリックして、[無効にする]が表示されていることを確認する。 [有効にする]が表示されている場合は、無線LANが無効です。[有効にする]をクリックしてください。 ● ワイヤレスオン <ol style="list-style-type: none"> ① 「ネットワーク接続」画面を開く (上記「ワイヤレスネットワーク接続」の手順①)。 ② [ワイヤレスネットワーク接続]を右クリックして、[プロパティ]-[全般]-[構成]-[詳細設定]をクリックする。 ③ [ワイヤレスオン]と表示されていることを確認する。 [ワイヤレスオフ]と表示されている場合は、[ワイヤレスオフ]をクリックし、[ワイヤレスオン]をクリックしてください。 |

■ 無線通信（無線LAN内蔵モデルのみ）

アクセスポイントが検出されない。
アクセスポイントと通信できない。
(つづき)

- パソコンどうしが、直接通信を行う方式（ad hoc モード）になっていないか確認してください。
 - ① 「ネットワーク接続」画面を開く（→71ページ「ワイヤレスネットワーク接続」の手順①）。
 - ② [ワイヤレスネットワーク接続]を右クリックして、[プロパティ]-[ワイヤレスネットワーク]をクリックする。
 - ③ [詳細設定]をクリックする。
 - ④ [コンピュータ相互（ad hoc）のネットワークのみ]が選択されている場合は、[利用可能なネットワーク（アクセスポイント優先）]をクリックする。
- 「ワイヤレスネットワークの選択」画面で、接続するアクセスポイントの右側に「オンデマンド」または「手動」と表示されている場合は、アクセスポイントをクリックして、[接続]をクリックしてください。
自動接続するには、下記の手順に従ってください。
 - ・「オンデマンド」と表示されている場合：
アクセスポイントが通信範囲内にあっても、自動で接続しないように設定されています。自動接続するには以下の設定を行ってください。
 - ① 「関連したタスク」にある「優先ネットワークの順位の変更」をクリックする。
 - ② 「優先ネットワーク」から接続するアクセスポイントをクリックし、[プロパティ]をクリックする。
 - ③ [接続]をクリックする。
 - ④ 「自動接続」の[このネットワークが範囲内にあるとき接続する]にチェックマークを付け、[OK]をクリックする。
次回からは自動接続されます。
 - ・[手動]と表示されている場合：
前回、接続中のアクセスポイントを切断したため、手動接続になっています。一度接続し直すと、次回からは自動で接続されます。

■ 無線通信 (無線LAN内蔵モデルのみ)

| | |
|--------------------------------------------------------|-----------------------------------------------------------------------------------------------------------------------------------------------------------------------------------------------------------------------------------------------------------------------------------------------------------------------------------------------------------------------------------------------------------------------------------------------------------------------------------------------------------------------------------------------------------------------------------------------------------------------------------------------------------------------------------------------------------------------------------------------------------------------------------------------------------------------------------------------------------------------------------------------------------------------------------------------------------------------------------------------------------------------------------------------------------------------------------------------------------------------------------------------------------------------------------------------------------------------------------------------------------------------------------------------------------------------------------------|
| <p>アクセスポイントが検出されない。 アクセスポイントと通信できない。 (つづき)</p> | <ul style="list-style-type: none"> ● 画面右下のタスクトレイに  または  が表示されている場合は、下記の手順を行ってください。 <ul style="list-style-type: none"> ・  が表示されているときは、IP アドレスなどが正しく取得できなかった可能性があります。 をクリックし、[サポート] をクリックして [修復] をクリックしてください。 上記を行っても  が表示される場合は、ネットワークの各設定を確認してください。 ・  が表示されている場合は、接続中です。そのまましばらくお待ちください。  の表示が長く続く場合、下記の手順を行ってください。 <ol style="list-style-type: none"> ①  をクリックし、[ワイヤレスネットワークの表示] をクリックする。 ② 接続するアクセスポイントをクリックし、[切断] をクリックする、 ③ 再度、接続するアクセスポイントをクリックし、[接続] をクリックする。 ● ネットワーク接続の画面にネットワークブリッジが作成されていませんか？ ネットワークブリッジを使用しない場合は削除してください。 |
| <p>アクセスポイントとの通信が切れる。</p> | <ul style="list-style-type: none"> ● IEEE 802.1X 規格の認証システムを採用していないネットワーク環境の場合は、下記の手順に従って、[このネットワークで IEEE 802.1X を有効にする] にチェックマークが付いていないことを確認してください。 <ol style="list-style-type: none"> ① 「ネットワーク接続」画面を開く (→71ページ「ワイヤレスネットワーク接続」の手順①)。 ② [ワイヤレスネットワーク接続] を右クリックし、[プロパティ]-[ワイヤレスネットワーク] をクリックする。 ③ [優先ネットワーク] から接続するネットワーク名をクリックし、[プロパティ] をクリックする。 ④ [認証] をクリックし、[このネットワークで IEEE 802.1X 認証を有効にする] にチェックマークが付いていないことを確認する。 |
| <p>無線 LAN の接続が切れる。</p> | <ul style="list-style-type: none"> ● (→76 ページ「周辺機器を接続する」の「LAN の通信速度が極端に遅くなる。」) |

■ 周辺機器を接続する

| | |
|--------------------------------|-------------------------------------------------------------------------------------------------------------------------------------------------------------------------------------------------------------------------------------------------------------------------------------------------------------------------------------------------------------------------------------------------------------------------------------------------------------------------------------------------------------------------------------------------------------------------------------------------------------------------------------------------------------------------------------------------------------|
| <p>ドライバーのインストール中にエラーが発生する。</p> | <ul style="list-style-type: none"> ● カードや周辺機器のドライバーをインストールする場合は、OS に対応していることをご確認ください。未対応のドライバーを使用すると、誤動作につながる場合があります。ドライバーについては、周辺機器の製造元にお問い合わせください。 ● 周辺機器を接続する前に、まず周辺機器のドライバーが入っているメディア (CD-ROM など) を確認し、メディアに対応した機器をマルチメディアポケットに取り付けてください。いったんドライバーのインストール画面が表示されると、その後でマルチメディアポケットに取り付けた機器は認識されません。 |
| <p>周辺機器が動作しない。</p> | <ul style="list-style-type: none"> ● ドライバーをインストールしてください。 ● 機器の製造元にお問い合わせください。 ● スタンバイ・休止状態からリジュームした後、マウスやモデム、PC カードなどが正しく動作しないことがあります。その場合はパソコンを再起動するか、機器を再度初期化してください。 ● デバイスマネージャで  が表示される場合は、機器を抜き挿ししてください。それでも正しく動作しない場合は、パソコンを再起動してください。 ● 機器の中には、パソコンが取り付け／取り外しを認識しなかったり、正常に動作しないものがあります。次の操作を行ってください。 <ol style="list-style-type: none"> ① [スタート] - [コントロールパネル] - [パフォーマンスとメンテナンス] - [システム] - [ハードウェア] - [デバイスマネージャ] をクリックする。 ② 該当の機器を選択し、[電源の管理] の [電力の節約のために、コンピュータでこのデバイスの電源をオフにできるようにする] のチェックマークを外す。(この項目がない場合もあります。) |
| <p>接続しているマウスが動作しない。</p> | <ul style="list-style-type: none"> ● マウスの接続を確認してください。 ● マウスに対応するドライバーをインストールしてください。それでもマウスが動作しない場合は、セットアップユーティリティの「メイン」メニューで、「フラットパッド」を「無効」にしてください。(→55 ページ) |



■ 周辺機器を接続する

| | |
|--------------------------------------------------|-------------------------------------------------------------------------------------------------------------------------------------------------------------------------------------------------------------------------------------------------------------------------------------------------------------------------------------------------------------------------------------------------------------------------------------------------------------------------|
| <p>USB フロッピーディスクドライブが、起動ドライブとして動作しない。</p> | <ul style="list-style-type: none"> ● パナソニック製 USB フロッピーディスクドライブ (CF-VF03U) (別売り) のみお使いいただけます。 ● フロッピーディスクドライブを、直接パソコンの USB ポートに接続してください。USB ハブなどの USB ポートを経由して接続しないでください。パソコンの USB ポートにすでに接続している場合は、別の USB ポートに接続してみてください。 ● セットアップユーティリティの「詳細」メニューで、「USB ポート」と「レガシー USB」を「有効」に設定してください。(→57 ページ) ● セットアップユーティリティの「起動」メニューで、「USB FDD」を「起動順位」の一番上に上げてください。(→59 ページ) ● パソコンの電源を切り、USB フロッピーディスクドライブを接続後、パソコンを再起動してください。 |
| <p>RAM モジュールが認識されない。</p> | <ul style="list-style-type: none"> ● RAM モジュールを正しく取り付けてください。 ● 仕様に合った RAM モジュールをお使いください。(→31 ページ) ● セットアップユーティリティの「情報」メニューをご確認ください(→54 ページ)。RAM モジュールが認識されていない場合は、パソコンの電源を切り、取り付け直してください。 |
| <p>割り込み要求 (IRQ)、I/O ポートアドレスなどのアドレスマップがわからない。</p> | <ul style="list-style-type: none"> ● 現在のアドレスマップを確認するには、[スタート]-[コントロールパネル]-[パフォーマンスとメンテナンス]-[システム]-[ハードウェア]-[デバイスマネージャ]-[表示]-[リソース (種類別)] をクリックしてください。 |
| <p>シリアルコネクタに接続している機器が動作しない。</p> | <ul style="list-style-type: none"> ● 接続を確認してください。 ● 機器のドライバーは働いていますか？詳しくは機器の取扱説明書をご覧ください。 ● 同時に 2 個のマウスを使わないでください。 ● セットアップユーティリティの「メイン」メニューで、「フラットパッド」を「無効」に設定してください。(→55 ページ) ● セットアップユーティリティの「詳細」メニューで、「シリアルポート A」を「自動」に設定してください。(→56 ページ) ● 使用できる I/O と IRQ は、機器により異なります。動作しないときは、セットアップユーティリティの「詳細」メニューで、シリアルポート A の「I/O」と「IRQ」の設定を変更してみてください。 |

■ 周辺機器を接続する

| | |
|-------------------------------------------------------------------------------------------------------|-------------------------------------------------------------------------------------------------------------------------------------------------------------------------------------------------------------------------------------------------------------------------------------------------------------------------------------------------------------------------------------------------------------------------------------------------------------------------------------------------------------------------------------------------------------------------------------------------------------------------------------------------------------------------------------------------------------------------------------------------------------------------------------------------------------------------------------------------------------------------------------------------------------------|
| <p>印刷できない。</p> | <ul style="list-style-type: none"> ● プリンターの接続を確認してください。 ● プリンターの電源を入れてください。 ● プリンターはオンラインになっていますか？ ● 用紙がなかったり、つまったりしていませんか？ ● プリンターの電源を入れてパソコンに接続後、パソコンを再起動してください。 |
| <p>LAN の通信速度が極端に遅くなる。 PC カードを経由したデータ通信が正常に動作しない (IEEE1394 PC カードを使って DV カメラに書き出す場合に動画が乱れるなど)。</p> | <ul style="list-style-type: none"> ● これらの問題は、CPU の省電力機能によって、パフォーマンスが低下するために起きる場合があります。コンピューターの管理者の権限で Windows にログオン後、次の操作を行ってください。 <ol style="list-style-type: none"> ① [スタート]-[ファイル名を指定して実行]をクリックし、 [c:¥util¥cpupower¥setup.exe]と入力して [OK]をクリックする。 画面の指示に従ってください。 ② [スタート]-[すべてのプログラム]-[Panasonic]-[CPU省電力設定]をクリックする。 ③ [パフォーマンス優先] をクリックし [OK]をクリックして、[はい]をクリックする。 パソコンが再起動します。 <ul style="list-style-type: none"> ● それでも問題が解決しない場合は、[スタート]-[コントロールパネル]-[パフォーマンスとメンテナンス]-[電源オプション]-[電源設定] をクリックし、[電源設定] の [常にオン] をクリックし、[OK] をクリックしてください。 ● この操作は、CPU の省電力機能が原因で発生する現象には効果がありますが、その他の原因による現象には効果がありません (例：ビデオ再生など、CPU に高い負荷がかかりノイズが発生する場合など)。 ● この操作を行うと、バッテリーでの駆動時間が多少短くなります。通常は、[CPU 省電力設定] を [バッテリー優先 (Windows XP 標準)] に、また [電源オプション] の [電源設定] を [ポータブル/ラップトップ] に戻しておくことをおすすめします。 |

■ フラットパッド／タッチパネル (タッチパネル内蔵モデルのみ)

| | |
|-------------------|-----------------------------------------------------------------------------------------------------------------------------------------------------------------------------------------------------------------------------------------------------------------------------------------------------------------------------------------------------------------------------------------------------------------------------------------------------------|
| <p>カーソルが動かない。</p> | <ul style="list-style-type: none"> ● 外部マウスを正しく接続してください。 ● キーボードを操作してパソコンを再起動してください。 (、 の順に押し、 で [再起動] を選んでください。) ● キーボードで操作できない場合は、「応答がない」をご覧ください。(→78 ページ) |
|-------------------|-----------------------------------------------------------------------------------------------------------------------------------------------------------------------------------------------------------------------------------------------------------------------------------------------------------------------------------------------------------------------------------------------------------------------------------------------------------|

■ フラットパッド／タッチパネル (タッチパネル内蔵モデルのみ)

| | |
|---------------------------------|-------------------------------------------------------------------------------------------------------------------------------------------------------------------------------------|
| <p>フラットパッドを使って入力できない。</p> | <ul style="list-style-type: none"> ● セットアップユーティリティの「メイン」メニューで「フラットパッド」を「有効」に設定してください。(→55 ページ) ● マウスドライバーの種類によっては、フラットパッドが使えないことがあります。詳しくはマウスの取扱説明書をご覧ください。 |
| <p>付属のスタイラスペンで正しい位置を指定できない。</p> | <ul style="list-style-type: none"> ● タッチパネルの補正 (キャリブレーション) を実行してください。(→5 ページ) |

■ PCカード／Expressカード

| | |
|------------------|---------------------------------------------------------------------------------------------------------------------------------------------------------------------------------------------------------------------------------------------------------------------------------------------------------------------------------------------------------------------------------------------------------|
| <p>カードが使えない。</p> | <ul style="list-style-type: none"> ● カードは正しく挿入されていますか？ ● 規格にあったカードをお使いください。 ● カードまたはその他の機器のドライバーをインストールした後、パソコンを再起動してください。 ● セットアップユーティリティの「詳細」メニューで「PC カードスロット」と「ExpressCard スロット」を「有効」に設定してください。(→57 ページ) ● ポートを正しく設定してください。 ● カードの取扱説明書をご覧になるか、カードの製造元にお問い合わせください。 ● カードを挿入し直してください。(→22 ページ) ● OS に対応したドライバーをお使いください。 |
|------------------|---------------------------------------------------------------------------------------------------------------------------------------------------------------------------------------------------------------------------------------------------------------------------------------------------------------------------------------------------------------------------------------------------------|

■ SDメモリーカード

| | |
|-----------------------------------------|---------------------------------------------------------------------------------------------------------------------------------------------------------------------------------------------|
| <p>SDメモリーカードが使えない。</p> | <ul style="list-style-type: none"> ● セットアップユーティリティの「詳細」メニューで、「SD スロット」を「有効」に設定してください。(→57 ページ) |
| <p>SDメモリーカードによるセキュリティ機能が使えない。</p> | <ul style="list-style-type: none"> ● SDメモリーカードの設定を行ってください。(→27 ページ) |
| <p>SDメモリーカードを使って Windows にログオンできない。</p> | <ul style="list-style-type: none"> ● SDメモリーカードに設定されているユーザー名とパスワードが正しくありません。正しいユーザー名とパスワードを入力し、SDメモリーカードを使わずに Windows にログオンしてください。「SDカード設定」で正しいユーザー名とパスワードを設定してください。(→27 ページ) |

■ ユーザーの簡易切り替え機能

| | |
|--------------------------------|---------------------------------------------------------------------------------------------------------------------------------------------------------------------------------------------------------------------------------------------------------------------------------------------------------------------------------------------------------------------------------------------------------------------------------------------------|
| <p>アプリケーションソフトなどが正しく動作しない。</p> | <ul style="list-style-type: none"> ● ユーザーの簡易切り替え機能を使用して別のユーザーに切り替えると、以下のような問題が起きる場合があります。 <ul style="list-style-type: none"> ・ アプリケーションソフトが正しく動作しない。 ・ Fn とのキーの組み合わせが動作しない。 ・ 画面の設定ができない。 ・ シリアルマウスが動作しない。 ・ < 無線 LAN 内蔵モデルのみ > 無線 LAN が使えない。 <p>このような場合は、ユーザーの簡易切り替え機能を使わずにすべてのユーザーをログオフした後、再度ログオンして操作してください。それでも正しく動作しない場合は、パソコンを再起動してください。</p> |
|--------------------------------|---------------------------------------------------------------------------------------------------------------------------------------------------------------------------------------------------------------------------------------------------------------------------------------------------------------------------------------------------------------------------------------------------------------------------------------------------|

■ その他

| | |
|---------------|---------------------------------------------------------------------------------------------------------------------------------------------------------------------------------------------------------------------------------------------------------------------------------------------------------------------------------------------------------------------------------------------|
| <p>応答がない。</p> | <ul style="list-style-type: none"> ● Ctrl+Shift+Esc を押してタスクマネージャを起動し、応答のないアプリケーションソフトを終了してください。 ● 入力待ち画面（起動時のパスワード入力画面など）が別のウィンドウで隠れていませんか？ Alt+Tab で表示されている画面を確認してください。 ● 電源スイッチを 4 秒以上スライドしてパソコンの電源を切った後、再度電源を入れ、アプリケーションソフトを起動してください。それでも正常に動作しない場合は、下記のメニューでそのアプリケーションソフトをいったん削除してから再度インストールしてください。 [スタート]-[コントロールパネル]-[プログラムの追加と削除] |
|---------------|---------------------------------------------------------------------------------------------------------------------------------------------------------------------------------------------------------------------------------------------------------------------------------------------------------------------------------------------------------------------------------------------|

パソコンの使用状態を確認する

PC 情報ビューアーを使うと、パソコンの使用状態を確認することができます。ご相談窓口にお問い合わせの際の情報として必要になる場合があります。

お知らせ

- 本機では、ハードディスクドライブの管理情報（通電時間、通電回数、内部温度、交替セクター数等）がハードディスク内に定期的に記録されます。記録されるデータ量は、1回あたり最大750バイトです。これらの情報は、万が一、ハードディスクが故障したときの原因を推定するためにのみ使用するもので、本情報をネットワーク経由で外部に発信したり、目的以外に使用したりすることはありません。この機能を無効にするには、PC情報ビューアーの[ハードディスク使用状況]の[管理情報の履歴を自動的に記録する機能を無効にする]のチェックボックスにチェックマークを付けて[OK]をクリックしてください。
- コンピューターの管理者の権限でログオンしないと、一部「未検出」と表示される情報があります。
- 実行中は、PC情報ビューアーの画面は、常に手前に表示されます。

1 [スタート] - [すべてのプログラム] - [Panasonic] - [PC情報ビューアー] - [PC情報ビューアー] をクリックする。

2 項目をクリックして、その項目の詳細情報を表示する。

■ 情報をテキストファイルで保存する

- ① 保存したい情報を表示する。
 - ② [保存]をクリックする。
 - ③ ファイル保存する範囲を選択し、[OK]をクリックする。
 - ④ 情報を保存するフォルダーを選択し、ファイル名を入力して[保存]をクリックする。
- [管理情報の履歴を自動的に記録する機能を無効にする]にチェックマークが付いていない場合、[すべての情報を保存する]を選ぶと、記録済みのハードディスクドライブ管理情報も保存されます。

■ 画面のコピーを画像ファイルに保存する

- ① 保存したい画面を表示する。
- ② **Ctrl+Alt+F8**を押す。
- ③ メッセージが表示されたら [OK]をクリックする。
「マイドキュメント」フォルダーに画面の画像ファイルが保存されます。
 - 次の操作で保存することもできます。
[スタート] - [すべてのプログラム] - [Panasonic] - [PC 情報ビューアー] - [画面コピー] をクリックする。

お知らせ

- 画像は256色のビットマップファイルです。
- 拡張デスクトップモード（→34ページ）を使用しているときは、プライマリーデバイス側に表示している画面が保存されます。
- 工場出荷時は、コピーするキーの組み合わせは**Ctrl+Alt+F8**になっています。次の手順で変更することもできます。
 - ① コンピューターの管理者の権限でWindowsにログオンする。
 - ② [スタート] - [すべてのプログラム] - [Panasonic] - [PC情報ビューアー]をクリックする。
 - ③ [画面コピー]を右クリックし、[プロパティ] - [ショートカット]をクリックする。
 - ④ [ショートカットキー]をクリックし、ショートカットに使うキーを押す。
 - ⑤ [OK]をクリックする。

- Microsoft とそのロゴ、Windows、Windows ロゴは、米国 Microsoft Corporation の米国およびその他の国における登録商標です。
- Intel、Core、Viiv、Centrino、PROSet は、米国 Intel Corporation の商標または登録商標です。
- SD ロゴは商標です。 
- Adobe、Adobe ロゴ、Adobe Reader は、Adobe Systems Incorporated (アドビシステムズ社) の商標です。
- PhoenixBIOS、Phoenix Always、Recover Pro は、Phoenix Technologies Ltd. の商標または登録商標です。
- PS/2[®] は International Business Machines Corporation の登録商標です。
- Panasonic は、松下電器産業株式会社の登録商標です。
- 本書に記載の製品名、ブランド名などは、各社の商標または登録商標です。

©2006 Matsushita Electric Industrial Co., Ltd. All Rights Reserved.

PCJ0209B_XP